大公報
Ta-Kung-Pao
342 Hennessy Road
Hong Kong
督印人　費彝民
經中國人民郵政登記認爲新聞紙類
廣東人民郵政管理局執照第十五號
第二萬二千七百七十一號
今日出紙兩張半
零售港幣一毫
每月本港三元外埠七元
地址：香港灣仔軒尼詩道三四二號
電話總機：七二八二一一
廣告發行課電話：七二六九八〇
編輯部電話：七二二四四四
電報掛號：9778
廣州辦事處：惠吉西路二坊二號
香港有利印務有限公司承印

從渤海之濱到天山南北　從康藏高原到鴨綠江畔

全國各地革命派繼續盛大示威遊行
憤怒聲討中國赫魯曉夫滔天罪行

「東方紅」歌聲在各大中城市響徹雲霄
革命羣衆「敢把皇帝拉下馬」
進行徹底清算叫他靠邊站
奮起毛澤東思想千鈞棒　連根拔掉「論修養」大毒草

【據新華社北京三日電】「紅旗」雜誌評論員文章「在幹部問題上的資產階級反動路線必須批判」和戚本禹的重要文章「愛國主義還是賣國主義？」的發表，激起了全國各地廣大無產階級革命派對黨內最大的走資本主義道路當權派的無比義憤。兩天來，繼北京、上海、濟南、哈爾濱、太原、貴陽之後，從渤海之濱到天山南北，從康藏高原到鴨綠江畔，全國各地各大中城市普遍舉行規模盛大的集會和示威遊行，憤怒聲討黨內最大的走資本主義道路當權派的滔天罪行。

各地參加集會和示威遊行的革命羣衆，打着紅旗，高舉偉大領袖毛主席的畫像，手持紅彤彤的「毛主席語錄」，高唱「東方紅」、「大海航行靠舵手」等歌曲，高呼：「打倒黨內最大的走資本主義道路的當權派！」「堅決挖出中國修正主義的總根子！」「把偉大的戰無不勝的毛澤東思想紅旗插遍全中國！」「我們心中最紅最紅的紅太陽毛主席萬歲！萬萬歲！」他們熱烈歡呼「紅旗」雜誌發表的兩篇文章好得很，說出了無產階級革命派的心裏話。

參加集會和示威遊行的各地革命工人痛斥黨內最大的走資本主義道路當權派製造所謂勞動人民「歡迎剝削」的反動謬論。許多老工人說：我們工人階級，在舊社會受盡了資本家的殘酷壓迫和剝削，資本家把我們逼得流離失所，家破人亡。資本家剝削史，就是我們工人階級的血淚史。然而黨內最大的走資本主義道路當權派，竟胡說什麼「歡迎剝削」，妄想把歷史的車輪拉向後轉，在中國復辟資本主義制度，讓我們勞動人民從新當牛做馬，眞是反動透頂，可惡之極。我們工人階級要用鮮血和生命去保衛毛主席，保衛社會主義的鐵打江山，誓把黨內最大的走資本主義道路當權派拉下馬，叫他靠邊站！

貧下中農的代表在各地舉行的示威集會上指出：黨內最大的走資本主義道路當權派說什麼「剝削是救人」，「個人勞動，不叫剝削」，這完全是地主的理論。他們說：我們貧下中農在舊社會過着牛馬不如的痛苦生活，是毛主席他老人家把我們從苦海裏救了出來。可是黨內最大的走資本主義道路當權派卻鼓吹「三自一包」，妄圖復辟[illegible]打江山永不變色。

解放軍向最大野心家開火
徹底挖掉修正主義總根子

【據新華社北京二日電】在無產階級文化大革命中立下豐功偉績的人民解放軍廣大指戰員，在熱烈歡呼「紅旗」雜誌第五期評論員文章和「愛國主義還是賣國主義？」文章的發表時，一致指出，這兩篇文章指響了向黨內最大的走資本主義道路當權派展開總攻擊的戰鼓，充分表達了我們的堅強意志和決心。指戰員們一致表示：最堅決地站在以毛主席爲代表的無產階級革命路線一邊，高舉毛澤東思想偉大紅旗，和全國無產階級革命派並肩戰鬥，堅決打倒並徹底批判黨內最大的走資本主義道路的當權派，挖掉修正主義的總根子。

連日來，人民解放軍陸海空三軍廣大指戰員還舉行了誓師大會和示威遊行，向黨內最大的走資本主義道路當權派猛烈開火。他們在座談會和[illegible]

廣大指戰員憤怒指出：在美蔣匪幫積極準備發動內戰，毛主席發出「針鋒相對，寸土必爭」的戰鬥號召時，黨內最大的走資本主義道路當權派竟背着毛主席，提出了所謂「和平民主新階段」的反動謬論，推行對賣國賊蔣介石投降妥協的政策，以致造成我黨在內戰時，處於毫無準備的狀態，遭到不應有的損失。

[illegible]

聶元梓蒯大富譚厚蘭韓愛晶李冬民等
首都大中紅代會首腦談話
在政經文教各戰線總攻擊
將反動理論批深批透批倒批臭　將被篡奪一切大權奪回

【新華社北京三日電】首都大專院校紅代會的負責人和首都中等學校紅代會的負責人聶元梓、蒯大富、譚厚蘭、韓愛晶、李冬民等同志，爲「紅旗」雜誌評論員文章「在幹部問題上的資產階級反動路線必須批判」和戚本禹同志的重要文章「愛國主義還是賣國主義？」的發表，對「人民日報」記者發表談話，認爲這兩篇文章吹響了徹底批判黨內頭號走資本主義道路的當權派的進軍號，標誌着我國無產階級文化大革命進入了一個更加深入的新階段。他們決心高舉毛澤東思想的革命批判大旗，動員廣大革命師生，把黨內頭號走資本主義道路的當權派的一切反革命修正主義理論，批深、批透、批倒、批臭，奪取無產階級文化大革命的新的決定性的勝利。

新的進軍號吹響了

首都大專院校紅代會核心組組長　新北大公社主任委員　聶元梓

「紅旗」雜誌第五期發表的「愛國主義還是賣國主義？」，以及批判在幹部問題上的資產階級反動路線的評論員文章和調查報告，吹響了徹底把無產階級文化大革命進行到底的新的進軍號。

無產階級文化大革命必須進行到底！怎樣才算進行到底呢？

一個標志就是要徹底地批判資產階級反動路線，把黨內頭號走資本主義道路當權派和他所代表的反動路線，從政治上思想上批透批倒批臭。這次無產階級文化大革命，是十七年來兩種思想、兩條路線、兩個階級鬥爭的總決戰，即毛澤東思想同修正主義思想、無產階級革命路線同資產階級反動路線、無產階級同資產階級的總決戰。一句話，是社會主義同資本主義誰戰勝誰的「決大決戰」。這是政治思想戰線上的一場偉大的深刻的革命。要取得這場革命的徹底勝利，就必須對黨內頭號走資本主義道路當權派和他所代表的資產階級反動路線進行一次總攻擊，總清算，只有對資產階級反動路線進行大鬥大批，才能大立毛澤東思想，才能確保以毛主席爲代表的無產階級革命路線取得徹底勝利，防止資本主義復辟，防止和平演變。如果僅僅停留在把走資本主義道路當權派揪出來示衆，殺他們的威風，而不是從政治上、思想上、理論上徹底把黨內頭號走資本主義道路當權派所代表的資產階級反動路線批透批臭，那末，社會主義同資本主義[illegible]

從政治上徹底批臭「修養」

首都大專院校紅代會核心組副組長　清華大學井岡山兵團負責人　蒯大富

「紅旗」雜誌第五期評論員文章和戚本禹同志文章的發表，標誌着我國無產階級文化大革命進入了一個新階段——徹底批判黨內頭號走資本主義道路的當權派。我很擁護「紅旗」發表這兩篇文章，更加深刻揭露了黨內頭號走資本主義道路當權派所寫的「修養」。這本毒書完全脫離階級鬥爭，脫離革命，脫離政治鬥爭來談什麼「修養」，流毒很廣，必須從政治上把它徹底批臭。

「修養」一書，是黨內頭號走資本主義道路的當權派在一九三九年拋出來的。當時，日本帝國主義猖狂地侵略中國，我們祖國人民正處在災難深重的時候，全國人民最重要的政治任務，[illegible]

廣東全省普降甘霖
旱情基本解除或緩和　對插秧極有利

【新華社廣州三日電】廣東省在三月三十一日和四月一日全省普降大雨，這是入春以來的第一場好雨。全省除了雷州半島和海南島基本無雨外，惠陽、韶關、梅縣、汕頭、肇慶等專區都下雨八十到一百二十毫米，佛山專區和湛江專區東部、肇慶專區西部，也降雨二十到六十毫米。去冬今春，廣東省各地雨量很少，這場大雨使省內已經出現的旱情基本解除或緩和下來，對於目前搶栽早稻秧苗十分有利。

吉林普雪　有利春播

【新華社長春三日電】吉林省各地三月三十一日至四月三日普降喜雪。比較乾旱的吉林省中部產糧區，降雪量較大，有些縣降水量達二十毫米以上；西部地區降雪較少。今天有些地方還在繼續降小雪。目前正當春耕時節，這場雪對土地增墒有一定作用，有利於當地春小麥播種。

文化大革命更加深入的新階段

首都大專院校紅代會核心組副組長　北師大井岡山負責人　譚厚蘭

「修養」的流毒很廣，把它批倒、搞臭，是批判資產階級反動路線的十分重要的內容。我們要在全國範圍內，掀起一個批臭「修養」的高潮，徹底肅清其流毒。

「紅旗」雜誌第五期評論員文章和戚本禹同志的文章「愛國主義還是賣國主義？」，吹響了無產階級文化大革命向縱深發展的進軍號，標誌着無產階級文化大革命進入了一個更加深入的新階段。上海「一月革命」風暴，[illegible]

給黨內頭號走資本主義道路當權派敲起喪鐘

首都大專院校紅代會核心組副組長　北航紅旗負責人　韓愛晶

正當無產階級文化大革命處於決戰的關鍵時刻，「紅旗」雜誌的評論員文章和戚本禹同志的文章發表了，以及其中對「修養」一書的批判，是有重大意義的戰略步驟。它吹響了徹底批判黨內頭號走資本主義道路當權派的進軍號。[illegible]

高舉革命的批判大旗前進！

首都中等學校紅代會負責人　李冬民

「紅旗」雜誌第五期評論員文章和戚本禹同志文章「愛國主義還是賣國主義？」，文章好得很！好得很！[illegible]

毛主席語錄

人民靠我們去組織。中國的反動分子，靠我們組織起人民去把他打倒。凡是反動的東西，你不打，他就不倒。這也和掃地一樣，掃帚不到，灰塵照例不會自己跑掉。

（「抗日戰爭勝利後的時局和我們的方針」）

[illegible]

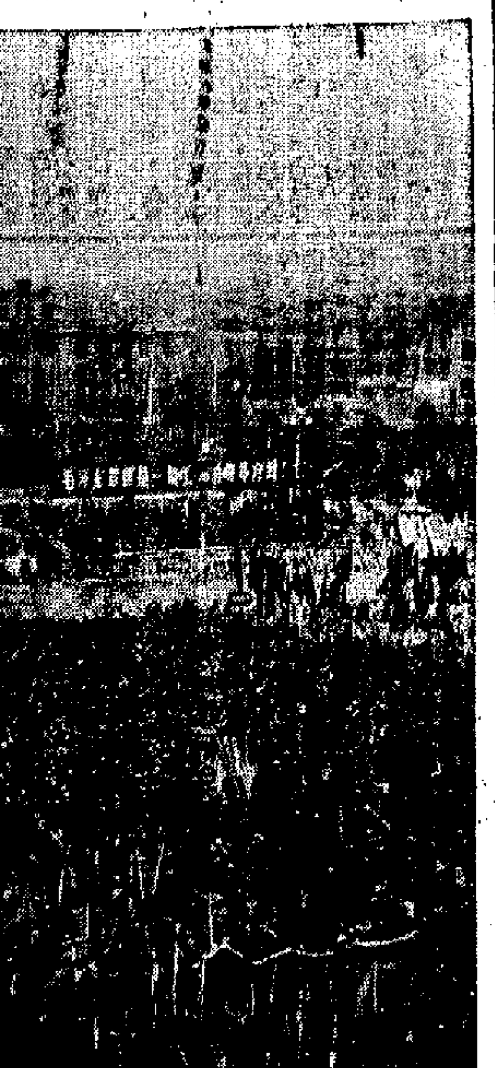

美居幕後操縱
他儂與蔣幫……

與蔣介石碰頭三次

我國北方重要工業中心
哈爾濱工業欣欣向榮
上月總產值比二月份又有大幅度增長

【據新華社哈爾濱三日電】在毛主席的「抓革命，促生產」的偉大方針和「中共中央給全國廠礦企業革命職工、革命幹部的信」的鼓舞下，我國北方重要工業中心哈爾濱市的廣大革命職工、革命幹部鬥志昂揚，工業、交通戰線呈現出一派欣欣向榮的大好形勢。一個抓革命、促生產的新高潮正在迅速興起，全市整個工交戰線的形勢好得很，而且越來越好。

哈爾濱工交戰線的無產階級革命派今年一月奪了黨內一小撮走資本主義道路當權派的權以後，勇敢地挑起革命、生產兩副重擔，粉碎了階級敵人的反撲，克服重重障礙，接連取得了革命、生產雙勝利。近日來，全市生產捷報頻傳，生產新紀錄不斷湧現。許多企業的革命職工以國家主人翁的豪邁氣概，以「只爭朝夕」的革命精神，完成或超額完成了三月份國家生產計劃。全市三月份的工業總產值比二月份有了較大幅度的提高。動力鍋爐、鐵路運輸車輛、軸承、儀表、量具和刃具、絕緣材料、農業機械、輕工等主要工業的生產水平逐月上升，其中有些產品比去年同期有較多的增長。

哈爾濱市工交戰線當前大好形勢的一個重要標誌是：毛主席「抓革命，促生產」的偉大方針，愈來愈深入人心。毛澤東思想的偉大精神力量正在迅速轉化為巨大的物質力量。廣大革命職工、革命幹部認真學習，時時刻刻聽從黨中央的信，人們意氣風發，幹勁倍增，紛紛表示要堅決用實際行動響應毛主席和黨中央的偉大號召，努力做革命的闖將，生產的模範。犯了一些錯誤的幹部，也決心改正錯誤，同黨內一小撮走資本主義道路的當權派劃清界線，同資產階級反動路線劃清界線，堅決站到以毛主席為代表的無產階級革命路線上來。革命的「三結合」的隊伍，正在日益發展壯大。

目前，哈爾濱市工業交通戰線廣大革命職工、革命幹部，正在深入學習「中共中央給全國廠礦企業革命職工、革命幹部的信」，進一步開展活學活用毛主席著作的群衆運動，狠抓革命，猛促生產。他們決心更高地舉起毛澤東思想偉大紅旗，全面地徹底地深入地批判資產階級反動路線，肅清其一切流毒和影響，打倒一小撮反革命修正主義分子以及背後支持他們的黨內最大的走資本主義道路的當權派，把無產階級文化大革命進行到底，奪取革命、生產的更大勝利，創造一個紅彤彤的毛澤東思想的新世界。

太原熱電廠總產值提高二成
長治鋼廠超額完成首季計劃

【據新華社太原三日電】山西省長治鋼鐵廠的無產階級革命派掌權以後，狠抓革命，猛促生產，提前四天超額完成了第一季度的總產值計劃。這個廠出產的生鐵提前十天超額百分之五點七完成第一季度計劃，比去年同期增長百分之十五點一七，轉爐鋼超額百分之三點七提前三天完成計劃，比去年同期增長百分之四點七一。第一季度，這個廠不僅迅速建立了革命和生產的新秩序，而且實現了十四個較大的技術革新項目。其中焦化車間革命的領導幹部、工人和技術人員實行「三結合」，自己設計，自己製造成功了一部浮選機，每年可以從泥漿中回收精煤一萬二千多噸，為國家節約資金四十萬元。

【據新華社太原二日電】太原第一熱電廠的無產階級革命派在山西省軍區某部指戰員的大力支持下，狠抓革命，猛促生產，提前三天零十四個小時全面完成了第一季度的生產計劃。這個廠的總產值、發電量、供熱量等主要生產指標都比去年同期提高百分之二十左右，並且創造了設備容量百分之五點二運行的歷史最高水平，作到了無事故安全運行。

馬里農民在田間學習「毛主席語錄」

馬里革命人民熱愛「毛主席語錄」。許多人隨身攜帶「毛主席語錄」，走到那裏，學到那裏。這是馬里兩位農民在田間學習「毛主席語錄」。（新華社傳真照片）

彌補美侵越軍機和炸彈大量損耗
蘇供美原料製造汽油彈

本報特譯

生產凝固汽油彈的美國道氏化學公司，能夠同時完成國家指定的三重任務：一、要保持美國不受到越南人的危害，二、保持美國的經濟穩固，三、按照約翰遜的要求，參加同蘇聯「建立橋樑」的工作。

道氏化學公司相當於西德生產青克郎的公司，按青克郎是納粹集中營用以集體殺人的。

美國在越南損失的飛機日益增加，可是為補充這些飛機，所需要的大量鎂原料，道氏化學公司也難以獲得足夠的數量。道氏公司當局最近曾說：

「我們已經盡可能從美國的儲存中把所需要的金屬全部購買了，並曾向西歐方面購買了一部分。然後，我們再向蘇聯方面購買。」

當然，誰也不能期望那些旨在謀利的商人，會自願向那些可以預期是他們的供應者透露消息，說他們沒有其他處可以指望購買得這種原料的。

道氏化學公司的職員也不會直接出面說出來。但是看來，公司要購買這種非常需要的原鎂，唯一一個來源，那就是蘇聯。

蘇聯總不會考慮以製造凝固汽油彈之原料實給道氏化學公司的。但是如所週知製造飛機所需之鎂，則是另一回事。因此「豪斯頓郵報」二月十一日也發表如下報道：

「自十二月一日至一月三十日之間，計經豪斯頓港運到的四船蘇聯鎂，已經耗了道家世界最大的製鎂公司二百三十多萬美元——包括水陸運費及美國海關抽取的百分之百從價稅。

豪斯頓報紙關於每一船貨均有詳細的報道，每船均是由蘇聯特升「非正式」轉口，但貨價則由道氏化學公司直接付給蘇聯。」

蘇聯之鎂，一經製成美國軍用飛機，即可派往各地使用，如在北越攻擊蘇聯所給予北越的武器。但這既是同時反映蘇聯的兩個獨立政策——一個是援助越南，同時又是歡迎約翰遜建築「共同橋樑」之邀請。自然同一交戰雙方使用同一來源的武器彼此攻擊，這並不是新的現象，可是兩種武器同是來自蘇聯，這倒是前所未有之事。

（原載美國「少數派」雜誌三月號）

蘇誣指「中美結夥」
我斥為天下奇聞
蘇修就越局造謠反華手法卑劣達極點
蘇旨在中越人民中挑撥離間為美國和陰謀効勞

【新華社北京三日電】「人民日報」今天發表了一篇題為「拙劣的謊騙」的短評，全文如下：

蘇聯修正主義領導集團近來特別熱中於在越南問題上大造反華謠言，其論調之荒唐，手法之卑劣，達到登峯造極的地步。

這些造謠專家說，中國人民同美帝國主義是「一伙」，因為美帝國主義要擴大「在越南的戰爭」，而中國人民則支持越南人民「進行持久戰」！真是天下奇聞！美帝國主義是侵略者，越南人民是被侵略者，中國人民堅決支持越南人民同美國侵略者打到底，怎麼倒同美帝國主義成為「一伙」了呢？這簡直是顛倒黑白。蘇修集團的邏輯是很清楚的，那就是越南人民根本就不應當抵抗美帝國主義，放下武器；世界各國人民也根本不應當支持越南人民抗擊美國侵略者，而應當對越南人民施加壓力，要他們在美國侵略者面前屈膝投降。蘇修這伙叛徒在拚命詆毀中國人民的時候，恰恰暴露了他們自己的醜惡嘴臉！

更荒唐無稽的是，蘇修叛徒大搞其誘降勾當。一句話，蘇修叛徒集團大肆詆毀中國，就是為了適應美國侵略者當前的需要，替美帝國主義正在加緊推行的「以戰迫和」的大陰謀効勞。

他們還捏造說什麼中國同美國達成了「默契」。世界人民對於蘇修的這種奇談，只能嗤之以鼻。中國人民的立場，是人所共知的，美帝國主義心裏也是明明白白的。同美國侵略者結成一伙，達成默契，而且公開勾結，狼狽配合的，正是蘇修叛徒集團自己。他們挖空心思，編造詆毀中國的謠言，不過是賊喊捉賊而已。

為什麼蘇修叛徒集團要在越南問題上大造中國的謠言呢？

原因是很清楚的。他們對越南人民假支持、真出賣的面目，已經被揭穿，於是，他們就企圖用詆毀中國的辦法來掩飾自己，這樣才好繼續進行其可恥的叛賣活動。

他們配合美帝國主義誘逼越南人民屈膝投降的陰謀，不斷遭到破產。於是，他們就企圖在中越人民之間進行挑撥離間，以便於進一步對越南人民施加壓力。

蘇修禮遇南韓代表
予某些人莫大諷刺

有些自稱為「馬克思列寧主義者」的人，竟然製造了種種「理論」，來鼓吹同蘇修搞什麼「反美統一戰線」。……但是，蘇修卻同雙手沾滿朝鮮人民鮮血的劊子手和賣國賊大套交情。

【新華社北京二日電】「人民日報」二日以「蘇修的『上賓』」為題發表短評，揭露蘇聯修正主義領導集團竟公然同意南朝鮮傀儡集團的代表今秋去莫斯科參加「各國議會聯盟會議」。短評全文如下：

蘇聯修正主義領導集團，同南朝鮮傀儡集團之流坐在一條板凳上，早已習以為常了。看來，蘇修領導集團覺得這樣還不足以表示他們對這些美帝國主義走狗的親熱，最近，他們竟公然同意朴正熙集團的代表在今年秋天到莫斯科去參加「各國議會聯盟會議」。

蘇修頭目不是口口聲聲說，他們是朝鮮人民「可靠」、「忠誠」的朋友嗎？但是，他們卻同雙手沾滿了朝鮮人民鮮血的劊子手和賣國賊大套交情。

他們不是口口聲聲說「真正支持」越南人民抗美救國鬥爭的嗎？但是，他們卻同派了幾萬軍隊去屠殺越南人民的美帝侵略幫兇打得火熱。

他們不是口口聲聲要「團結反帝」嗎？但是，他們卻同美帝國主義在亞洲的侵略走卒大搞「國際合作」。

蘇修領導集團就是這樣偽善，這樣無恥！其實，這也是毫不奇怪的。

蘇修領導集團把世界人民的頭號敵人美帝國主義當作自己的好朋友，那末，他們自然也就要把美帝國主義的一切走狗、僕從、傀儡當作自己的好朋友。

他們要同作為世界一切反動勢力中心的美帝國主義「全面合作」、「神聖同盟」，那末，他們自然也就要把世界上一切最腐朽、最反動的勢力糾集在自己的周圍。

他們自己就是蘇聯人民和世界人民最大的敵人。

蘇修籠絡美國遊客
美郵輪駛入敖德薩

【美聯社敖德薩三日電】第一艘在蘇聯黑海泊岸的美國客船今天已到達這裏。這艘客船是「獨立」號郵船，載客人五百三十五名。客人中有兩人乘飛機赴莫斯科遊覽，另有二十八人赴烏克蘭首府基輔遊覽。「獨立」號將於明晚離港。

船長頓利說，郵船於今天上午由蘇聯領港員引導進入港停泊，「一切極為順利」。

蘇修竟向聯合國乞討經費
貝魯特偽作家會議大出醜
會議一開始蘇帶頭瘋狂反華多人憤怒中途退會
會場談笑聲喧有如俱樂部黎巴嫩報紙引為羞恥

【據新華社北京四日電】貝魯特消息：蘇聯修正主義領導集團不顧亞非作家常設局以及幾十個亞非國家的革命作家組織和民族主義政黨的強烈反對和警告，於三月二十五日到二十九日在黎巴嫩首都貝魯特強行召開了偽「第三屆亞非作家大會」。蘇修一手策劃的這次分裂會議，徹底暴露了它們公開投靠美帝，公開破壞亞非作家團結和亞非人民團結反帝的革命事業，決心同亞非人民和亞非廣大的革命、進步作家為敵到底。這是蘇修領導集團繼二月間在尼科西亞非法召開的所謂第八屆亞非團結理事會後，對亞非革命人民犯下的又一個新的嚴重罪行。

早在去年六月，在總部設在科倫坡的亞非作家常設局在北京舉行有五十三個亞非國家和地區的作家代表參加的亞非作家緊急會議，會議決定今年在北京召開第三屆亞非作家大會。蘇聯修正主義者十分害怕這個「會議」將在高舉世界革命的中心北京召開，十分害怕亞非作家大會以後更高地掀起反對以美國為首的帝國主義，支持亞非人民革命鬥爭的浪潮，十分害怕他們的投降路線將遭到更激烈的抨擊。在瘋狂情況下，他們不惜出賣靈魂，無恥地向美帝的御用工具聯合國教育、科學及文化組織乞討經費……

文化組織乞討經費援助，糾集一小撮追隨者，欺騙了一些不明真相的人，一手導演了偽「第三屆亞非作家大會」的醜劇。

這次非法會議從一開始就暴露了蘇修的聯美反華的叛徒面目。在歷時五天的分裂會議期間，蘇修大搞反華活動，矛頭直接指向中國，辱罵了「三大紀律」的「德宣言」，惡毒地攻擊中國的無產階級文化大革命。「通過」了對「德宣言」進行所謂「補充」，一個惡毒的「修正」，並「歡迎」……（以下數行略難辨識）

在蘇修直接操縱下的這個分裂會議上，蘇聯修正主義領導集團充當美帝國主義幫兇的叛徒面目在越南問題和巴勒斯坦問題上也充分地暴露了出來。英勇的越南人民的抗美救國鬥爭和巴勒斯坦人民反對美帝工具以色列、爭取重返家園的正義鬥爭得到了亞非各國革命人民和進步作家的支持，但是偽「三大」開始時的「總報告」和結束時的「總宣言」以及蘇聯代表的發言，避而不談越南和巴勒斯坦人民的反帝鬥爭的實質；不敢譴責美帝國主義的侵略罪行。在越南問題上，蘇聯修正主義者隻字不提越南民主共和國的四項主張和越南南方民族解放陣線的五點聲明，卻鼓吹什麼「立即停止在越南的轟炸」和美國侵略的逐步升級」，來為美國侵略者在越南推行「停炸誘和」的反革命兩手策略服務。

蘇聯修正主義者利用這次會議大肆販賣蘇美合作的破爛貨，鼓吹修正主義投降路線。曾為死去的美帝國主義頭子肯尼迪的幽靈獻過花圈的蘇聯詩人葉夫圖申科是蘇聯出席偽「三大」的代表團團員。這個臭名遠揚的修正主義「詩人」在偽「三大」上被蘇修當作一面黑旗來向亞非作家們推薦。他無恥地說：「我們拋棄了吉卜齡(英國殖民主義詩人——編者)的有名論斷『東方就是東方，西方就是西方，兩者決不會合到一起』。因為，現在西方已不像過去的西方，東方也不像過去的東方，當兩者互相接近的時候，它們就已經合到一起了。」這席話把蘇修的叛徒嘴臉暴露無遺。

這次分裂會議開得很不像樣，會內會外「片混亂」。會議缺乏一些非洲代表團，會議日程和議程序沒有徵求非洲代表團的意見。據黎巴嫩報紙報道，有的非洲代表團因此提出了抗議。一個非洲代表說：「我抗議！我不是小孩子，迄今我還不知道大會將要討論什麼問題和我在這裏的原因。」在會場上笑聲和談話聲往往比報告人的發言聲還要響。人們就像在俱樂部一樣時出時進。在會議後半段，呆在休息室的人比在會場上的人還要多。黎巴嫩報紙「今日報」說：「人們私下議論說，這次大會一開始就錯了，誰都不願意對它的結果感到意外。」有些人說：「這根本不像作家會議，而是像在戲院裏。」黎巴嫩有的作家和作家對新華社記者說：「這與正規的作家大會，與我們所知道的在我國首都舉行這種大會的人說：「今天真正的世界革命中心是在北京。我們要去參加今年在北京舉行的真正的第三屆亞非作家大會。」

許多亞非革命作家識破了蘇聯修正主義者的叛徒面目，抵制了這次分裂會議。坦桑尼亞、馬里、幾內亞、剛果（布）、巴基斯坦和柬埔寨等國家的作家沒有出席這次會議。出席會議的人數總共只有一百多人，而蘇聯和其他幾個代表團就佔了這個總數的半數以上。在這些人中間，不少人是蘇聯的傀儡，根本不是什麼作家。這一情況表明，由蘇修化了九牛二虎之力拼湊而成的會議，是非常不得人心的。

在台與蔣幫達成勾結後
他儂抵漢城對侵越
泰國南韓將進一步「合作」助美帝侵越
科曼承認泰普遍反對「B五二」機駐泰

【美聯社漢城三日電】泰國總理他儂今天和南朝鮮總統朴正熙會談一小時。這是他儂在漢城的第二日活動。

據政府方面報道，二人就有關兩國之間交換意見，包括越戰和兩國間的經濟合作。他們同意維持密切的聯絡及對進行越戰的共同立場。他們亦談到越南和平和南越問題之數議。他儂與南朝鮮總理定二十一在漢城的會議。

【法新社曼谷三日電】據此間今天的新聞報道，美國巨型「B一五二」轟炸機首次飛到曼谷以南的烏塔堡空軍基地，今日降落這裏。

烏塔堡機場遍地。國營新聞日報報道說，「B一五二」轟炸機先在泰國上演習，以保護泰國，預料在不遠內先留來五架「B一五二」機轟炸越南後仍返回駐在。

【路透社曼谷三日電】泰國外長他納．科曼今天說，泰國政府與人民對美國的「B一五二」轟炸機以泰國為基地，雖不感愉快，但不能不準備接受有關的冒險。

他的演講是在電視節目中發表的。這張照片是上月間在曼谷擬成，當時泰國已同意供給基地給巨型的「B一五二」轟炸機使用。他說：「泰國政府與人民都不歡迎美巨型轟炸機利用泰國基地。如果我們能夠不這樣做，那就更好。」

泰國以基地供給美戰鬥轟炸機轟炸北越，這今已有兩年。泰外長說，泰政府充份明瞭此舉有面對共黨報復的危險。

蘇「馬」公布即將「建交」
蘇日美分別予印尼右派巨額貸款和投資

【法新社吉隆坡三日電】馬來西亞同蘇聯今天已「原則上」同意交換外交代表團。其項協議載在兩國簽署一項貿易協定後發表的公報中。

【路透社新加坡二日電】據加拉電台今晚說，蘇門答臘北部棉蘭的蘇聯總領事館，並即將以大量的貸款供給印尼。

這裏收聽到的印尼廣播說，蘇聯官員說，他的國家對印尼將不會改變態度，而且要常和印尼保持友好關係。

他還說，他的國家直到現在從未要求印尼歸還蘇聯的債款。

【日本外相三木武夫東京三日電】印尼外長馬利克今天就印尼的經濟問題，同日本首相佐藤榮作、馬利克同三木武夫分別進行了會談。

馬利克同三木武夫預定於四月七日再會談一次，進一步討論印尼向日本提出的新貸款的要求。

官員們說，三木表示，日本將答應印尼的要求，將舊債的利息定為年息三厘。

馬利克同佐藤談了差不多一小時，據消息靈通人士說，他們研究了各種可能採取的促進日本經援印尼的方法。

【美聯社雅加達三日電】據今天公佈，印尼政府已批准第一件外國投資計劃，總值約為七千五百萬至一億美元。此項計劃將由美國硫磺公司在西伊里安進行。

印尼政府說，硫磺公司將在西伊里安協助發展礦產。公司將以一年作為探勘時期，三年作為建礦廠及運輸海港及機場。

印尼政府最近曾在代理總統蘇哈托主持下舉行經濟會談，批准此項外國投資。

漢弗萊昨在倫敦
再遇英羣衆示威

【美聯社倫敦三日電】美國副總統漢弗萊今天訪問英國外交部，開展有關美國全球政策的一系列秘密會談，傳遞他在歐洲作「根聽、答問、解釋」之行的第一部分中的一些發現。

今天，他到格羅斯文納廣場美國大使館時，一羣人手持抗議越南戰爭的標語牌，其中一人三番五次高呼「停止轟炸越南」。

廣治民軍殲敵三千
毀美長程砲十四門
西寧民軍又奏捷全殲美軍一營一連
三月份上半月戰果輝煌

【新華社河內二日電】據越南南方解放通訊社報道：越南南方廣治——承天地區軍民，發揚人民戰爭的無敵威力，三月上半月，狠狠地懲罰美國侵略強盜，取得了輝煌戰績。據不完全統計，在此期間，該地軍民共消滅敵人三千多名，其中有美國侵略軍二千三百名，擊毀敵人的遠程大砲十四門，擊毀敵酷敵人裝甲車二十五輛和其他軍車十二輛，炸毀橋樑三座。

廣治省解放武裝力量懲罰了駐南部北方的美國強盜，三月一日到四日接連對駐地區美國侵略軍的達程大砲陣地和美國海軍陸戰隊駐地，發起猛烈進攻，結果，全殲和重創美國侵略軍將近五個連，打死打傷美國侵略者八百多名，擊毀敵人軍車五輛，擊落敵機三架。三月二日夜間，解放武裝力量襲擊香化縣速根機場，消滅美國侵略軍七十名，擊毀敵人直升飛機五架，軍車十二輛和一座汽油庫。

在這期間，承天省軍民在三月七日和十日兩天，猛烈襲擊承天省南部和北部的廣田、富秋兩個偽軍事支區指揮所，消滅敵人近五百名，擊毀、擊傷敵人軍車五輛。

【據新華社河內三日電】英雄的越南南方解放武裝力量，發揮人民戰爭的強大威力，接連粉碎美國侵略者在西寧省發動的一系列大規模「掃蕩」，而且頻頻出擊，沉重打擊美國侵略軍，不斷取得巨大戰果。

越南南方解放通訊社報道，解放武裝力量從三月三十一日到四月一日凌晨，在西寧省全殲美軍第一步兵師一個營和一個連，重創一個連。

新華社香港分社更正

一日發「短評：美國主義」一稿，「蘇美合作」與誤值，這是（按：本報二日刊出）倒數三十一行應改為「時而一蔣……」

訂正 三日本報一版新華社「黑手伸入敵派」第六段最後一行「濫發……」應改為「濫觴……」，特此訂正。

縱橫談

蘇修助美屠殺越南人民

蘇修集團的醜事，越來越多。

正在他們製造天下奇聞說是中美成了「一伙」之際，美國雜誌卻揭露了蘇修集團用事實揭破了蘇修集團對越南人民的大出賣，這項出賣是協助美國製造作戰飛機和製造炸彈汽油彈。美國製造飛機和製造凝固汽油彈，將英國所缺的鎂，運去了四船之多。但是，由於美國在越南戰場上損失大量的鎂。

美國使用蘇聯的鎂，可以製造轟炸機，也可以製造凝固汽油彈。屠殺大量越南人民，蘇修在正主義集團竟是「與有榮焉」！

國別人同美國「結伙」的人，不過是美國為蘇修一種炒作工具而已；蘇修真正「結伙」的人不移花接木，進行欺騙。同美帝「結伙」的人不……

了幾千架作戰飛機，必須要獲得充足的鎂，於是造成了鎂的不足情況。

蘇聯借著貿易的名義，賣了如此大量的鎂給美國，在表面上說來，是扣在美國民用航空方面，實際上，就是協助美國在越南繼續進行轟炸。

昨天，他們和「馬來西亞」搞起了公開「外交建交」，標準的帝國主義走卒，蘇修不惜拋棄了民主社的廣物，也與三蘇走卒擁在一起了。

前天，蘇聯駐印尼的一名使節，宣布要以大量貸款，幫助印尼右派，一位此駁將為十二億美元之多，數目端看持誇。

上個月底，蘇修集團也公然同意南朝鮮派代表今年秋天去到莫斯科活動。

上個月中旬，正當拉丁美洲哥倫比亞游擊隊發動向反動政府猛攻時，蘇聯卻派了一個代表團到哥倫比亞進行「訪問」。

蘇修集團偽造了破壞亞非作家團結，在上月間召開了三次大會，鼓吹蘇美合作，甚至向聯合國乞討經費。

這一連串事實，說明蘇修集團已經腐敗到極其無恥地步，從蘇聯的修正主義來看，現在蘇修集團對中國的無產階級文化大革命具有何等的仇視！

龍骨丘

印尼蔣幫加緊勾結
更進一步迫害華僑
過去半年中蔣幫在華僑中大搞「甄別」

【本報訊】據台灣「聯合報」二日透露，印尼已與蔣幫取得協議，不將持有中華人民共和國護照的華僑遣返大陸，要將他們留在印尼，傳在工商業方面作出「貢獻」。

又法新社台北訊：據「聯合報」報道，印尼與蔣幫集團的特派代表協商後達成協議。對「被迫」持有北京政府護照的華僑的華僑印尼人，同意不遣返中國大陸，將依據代表達最近六個月期中曾到印尼去進行「甄別」工作的。他要求印尼將非共黨華僑和撤從北京的華僑「區別」對待。消息說，印尼結果同意對於經過蔣幫代表「甄別」後，宣布為「非共產黨份子」的華僑，不遣返中國大陸。

用僧伽羅文翻譯出版
錫發行「毛主席語錄」

出版社在致讀者的說明中指出：「毛主席語錄」不僅是給中國人民而且是給全世界千百萬革命人民以鼓舞力量的巨大源泉。

【新華社科倫坡三日電】僧伽羅文版的「毛主席語錄」，最近已由科倫坡人民出版社出版，正在科倫坡發行。

出版社在致讀者的說明中指出：「毛主席語錄」不僅是給中國人民而且是給全世界千百萬革命人民以鼓舞力量的巨大源泉。「毛主席語錄」「反映了當代最偉大的革命家毛澤東主席的偉大思想」，是「二十世紀流行的書」。

「毛主席語錄」是由錫中友好協會總書長……的。

蔣幫媚外偏袒美商
「可口可樂」稱霸台灣
台汽水廠反被無理撤銷商標註册

在一九六二年四次遭蔣幫「行政院」駁回上訴而被迫撤銷商標註冊的台灣廠商「瑞水軒公司」，對……

蔣幫媚外偏袒美商

太原濟南數十萬人大集會
熱烈慶祝晉魯革委會成立

山西省革命組織代表會議於三月十二日至十八日舉行，正式建立了革命的「三結合」的臨時權力機構——山西省革命委員會。

這次會議是在山西省無產階級文化大革命越來越好的形勢下召開的。這個形勢的基本特點是：以革命的「三結合」爲核心的無產階級革命派的大聯合已經形成，向黨內一小撮走資本主義道路當權派的奪權鬥爭已經取得了決定性的勝利，「抓革命，促生產」取得了巨大的成績，革命的新秩序正在加速建立，黨內一小撮走資本主義道路當權派在山西的統治瀕於徹底崩潰。這次大會的召開，又一次體現了戰無不勝的毛澤東思想的巨大威力。

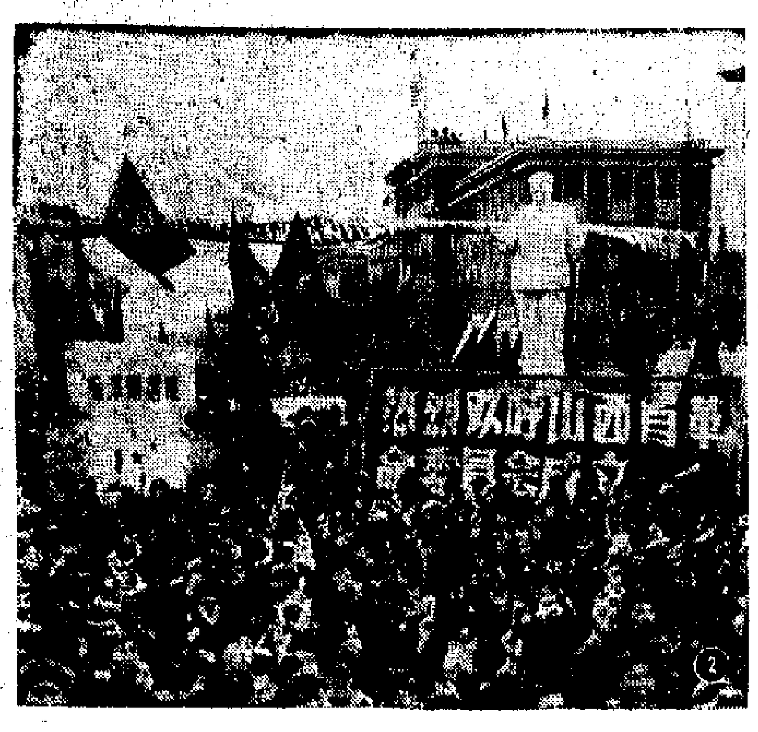

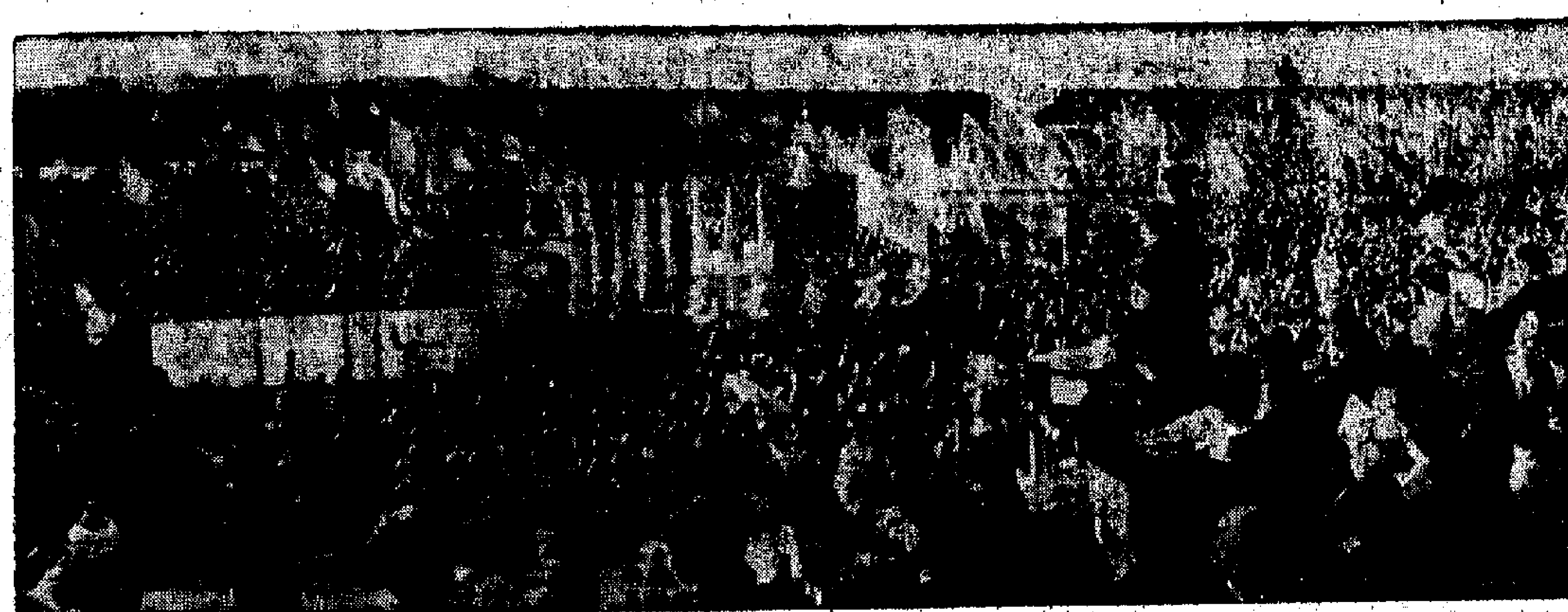

①山西省和太原市的革命群衆、人民解放軍指戰員卅多萬人，三月十九日隆重舉行集會，熱烈慶祝革命的「三結合」的臨時權力機構——山西省革命委員會成立。這是大會會場。

②慶祝山西省革命委員會成立大會後，參加大會的革命群衆，抬着毛主席塑像，「毛澤東選集」，舉行聲勢浩大的示威遊行。

③參加山西革命組織代表會議的代表共四千多人。他們來自全省各個專區、市、縣的革命組織以及各級領導機關，來自中國人民解放軍山西省軍區和中國人民解放軍駐山西部隊。中共山西核心小組的成員和山西革命造反總指揮部的負責人也都出席了會議。圖爲山西革委會領導成員和革命小將們一起討論問題。

右下圖：二月三日，近十萬無產階級革命者在山東省會濟南市舉行了盛大的擁護大會，宣告了新的臨時權力機構——山東省革命委員會的誕生。圖爲與會者高舉「毛主席語錄」一致歡呼：這是以毛主席爲代表的無產階級革命路線的又一偉大勝利！（新華社圖片）

美居幕後操縱　兩個傀儡碰頭

他儂與蔣幫密斟了什麼

·何明·

與蔣介石碰頭三次

台灣近事

在約翰遜赴關島主持大華府越南軍事會議完畢，美國駐關島「B—五二」核戰略轟炸機即將進駐泰國之際，泰國軍事獨裁政權總理他儂和副總理巴博，外長他納等一行二十餘人，三月二十七日到四月二日抵達台灣活動一週。除與蔣幫有關人員舉行了密切的會談之外，蔣介石本人前後和他儂會談了三次，嚴家淦、蔣經國也都與他儂一行開會。在四月一日雙方發表的「聯合公報」中，公開宣佈蔣、泰在美帝國主義侵略亞洲的新形勢下，從軍事、政治、經濟三方面進一步加強勾結。

軍政經全面加強勾結

蔣、泰在「聯合公報」中強調雙方今後「繼續支援」西貢傀儡政權，並說蔣、泰雙方「必須本其傳統友誼及現存之合作關係，繼續盡最大的努力以維護亞洲的安全」。他儂在台灣活動時曾「目的」[illegible]。四月一日他儂在與蔣介石舉行會談的第三次密談後說，泰、蔣雙方「目前正從事情報保持密切聯系的基礎上，加強彼此的合作關係。」

蔣幫報紙對他儂「行這次到台灣活動極力渲染」，三月二十七日的「台灣新生報」在社論中說「中（蔣幫）泰兩國的主要任務，一爲維護自身的安全，一爲促進亞洲國家的反共團結」[illegible]

[illegible]

從蔣幫這些叫囂，說明了他儂這次到台灣[illegible]

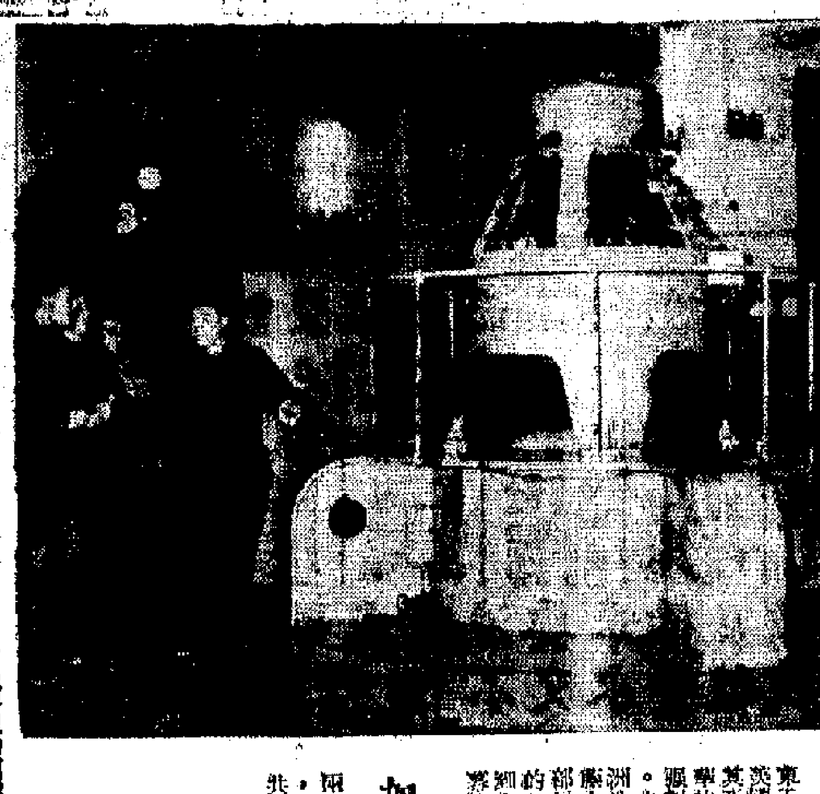

曾朝品參觀流溪河水電站

廣東省從化縣流溪河水電站的革命職工堅決貫徹執行毛主席提出的「抓革命，促生產」方針，人的精神面貌和生產都起了很大變化，廣大職工幹勁沖天，他們只用去大檢修水電站要兩個月的時間，現縮短爲半個月完成檢修工作，有力地支援工業生產。上圖爲蔣幫起義投明歸來的原蔣幫空軍少校曾朝品（右一）參觀流溪河水電站的機電車間情形。（中國新聞社圖片）

加强侵越共同反華

美國「B—五二」核戰略轟炸機定於四月初進駐泰國的烏塔保基地。這樣美國就可進一步把泰國作爲它侵略越南、更重要的是要對付中國。由於泰國地理上與中國鄰近，美國認爲這是一個針對中國的「很好的戰略基地」。美國軍事專家說，「B—五二」以泰國的烏塔堡基地爲中心，可使整個中國都在其轟炸的攻擊半徑內。

爲了從中國北面、東面和南面包圍中國，美國近幾年來頻頻糾集其亞洲反共傀儡召開反華的國際會議，妄圖加强對中國的新月形包圍。去年在漢城舉行的亞洲地區反共會議，由佐藤出面召集的亞洲開發部長級會議等其他幾次國際會議[illegible]，台灣活動也是與美國在亞洲[illegible]。

他儂政府和蔣幫這兩個傀儡其實處境得很，總統的「實力」人所共知十分有限，他儂集團加速滅亡。

驚敢妄動必

台灣內外

今日台灣

台工商業一片蕭條
今年情況將更惡劣

在美蔣統治下，去年台灣工商界預料今年的情況將更爲萬狀，台灣工商界預料今年的情況將尤有過之。

近一個月來，台灣各證券發行公司分別召開了股東年會，報告上年的營業情況，並討論分派股息。但台灣三十一家證券發行公司，已有二十五家公佈了上年的營業情況，並作出了分派股息的決定。去年，除台灣水泥公司、亞洲水泥公司等公司因人造纖維品類暢銷[illegible]

[illegible]

蔣幫媚外偏袒美商

「可口可樂」稱霸台灣

台汽水廠反被無理撤銷商標註冊

在一九六二年四次違反蔣幫「行政院」駁回上訴而被迫撤銷原使用商標的台灣廠商掬水軒公司，上月二十二日，蔣幫當局又[illegible]「掬水可樂」的商標註冊。

掬水軒公司所以翻舊賬，是因兩家汽水公司在台灣發生商標爭執而引起的。最近，美國「可口可樂」與「百事可樂」兩家汽水公司都要到台灣設廠，產銷「可樂」，而且都想得到「可樂」二字的「專利」。本來，美商「百事可樂」早在一九四六年就向蔣幫當局註冊「可樂」。「可樂」商標法規定[illegible]

[illegible]

·陳金·

會場談笑聲喧有如俱樂部 蔡巴嫩報紙引爲羞恥

【據新華社訊】[illegible]

出版社在致讀者的說明中指出：「毛主席語錄」不僅是給中國人民而且是給全世界千百萬革命人民以鼓舞力量的巨大源泉。

【新華社訊】[illegible]

福建商會聯歡演出 節目充滿革命氣息
該會為辦好愛國教育籌建新校舍

榕廬會所新員就職

區歐陽同宗會慶聯歡宴熱鬧

國泰航空公司新侍應生畢業

文化大革命新階段經濟建設形勢好

交易會十五開幕 港商紛紛準備出發

中旅社在中總設辦事處，與中總同在七日起接受辦理手續，並希望赴穗者於出發前兩天辦妥手續。

> 中國人民願意同世界各國人民實行友好合作，恢復和發展國際間的通商事業，以利發展生產和繁榮經濟。
> 毛澤東

【本報訊】閃爍着毛澤東思想光輝的一九六七年春季中國出口商品交易會，定四月十五日開始在廣州舉行，會期一個月。此間中外商人已紛紛準備屆時赴穗洽談貿易。

這屆交易會受到世界各國、各地僑人士，同海外華僑、港澳同胞更大的重視，因為這屆交易會是在我國無產階級文化大革命乘着偉大勝利進入決定性階段，在我國社會主義經濟建設呈現一片大好形勢下舉辦的；我國人民意氣風發，鬥志昂揚；堅決響應毛主席提出的偉大方針，狠抓革命，猛促生產，大大地推動了工農業生產的發展，為我國出口貿易提供了更雄厚的物質基礎，為這屆交易會的成功提供了更有利的條件。

為方便更多的港九商人赴穗洽談交易，香港中華總商會、香港中國旅行社將提前於本月七日開始接受辦理有關手續。中旅社將在中總大廈九樓禮堂設臨時辦事處，以對旅客提供更週到的服務。屆時，旅客先到中總大廈八樓辦理參加交易會手續，隨即上九樓中旅社臨時辦事處辦理旅行手續。

中旅社辦理的旅行手續，包括預訂車票、旅店，但不預收房租與餐費。

本屆交易會對港九廠商客戶的發柬邀請工作，中總已接受穗方委託，根據穗方所列的名單進行辦理。

由七日開始，中總、中旅社辦理有關參加交易會工作部門的辦公時間，每日由上午九時至下午一時、下午二時至五時，星期六（八日）下午照常辦公，星期日（九日）休息。

據悉，春季中國出口商品交易會將於十二日開始接待來賓。預計本屆交易會參加者必更踴躍，為方便一切，中總、中旅社希望旅客於出發前兩天辦理手續，例如準備於十二日啟程赴穗者，必需於十日以前到該兩機構辦妥一切手續。

祖國供港貨源將更豐富

各業商人滿懷信心 迎接穗交易會開幕

認為祖國大好形勢帶來業務有利條件

【本報訊】一九六七年春季中國出口商品交易會將於本月十五日在廣州開幕了。這一屆交易會，是在我國的無產階級文化大革命進入新階段和社會主義建設獲得新發展的新形勢下舉辦的。為了正確認識當前形勢以及在當前形勢下國產商品經營的情況和趨向，「經濟導報」曾於最近邀請各有關行業的經銷商們舉行了兩次座談會，並於四月三日出版的「經濟導報」總一〇一三期上發表了總題為「乘無產階級文化大革命的東風，勝利推進國產商品在香港的經營」的座談會紀要，反映了各業經銷商對我國文化大革命的大好形勢的看法，同時亦反映了各業商人在這大好形勢下的業務發展情況以及他們對參加本屆交易會和對未來經營的信心。

據報道，在座談會上，各業商人一致認識到，中國的無產階級文化大革命是毛主席親自發動和領導的，是史無前例的創舉，而中國是世界革命的中流砥柱，進行這場文化大革命正是為了防止修正主義滋長和資本主義復辟，意義非常重大。他們亦共同認識到，我國文化大革命，從紅衛兵小將的造反到今天無產階級革命派的大聯合大奪權，已進入一個新的階段，全國革命形勢好得很，它促使國內人民在思想上產生了巨大的變化，從而在經濟上也引起了巨大的變化，當前祖國的生產建設的形勢也是好得很，這就給他們的業務經營帶來了極其有利的條件。

各業商人對於祖國人民響應毛主席「抓革命，促生產」的號召所取得的成果，更有深刻的體會。他們在發言中說，一九六六年他們各自經營的業務都有很好的發展，有些還有突出的發展，而今年首季也繼續有不同程度的增長，這就說明了祖國形勢非常之好，「抓革命，促生產」不但為他們提供了更為豐富的貨源，而且隨着祖國文化大革命的發展，港九同胞的認識大大提高了，對業務擴展也起着促進作用。

正因如此，各業商人對今年春季交易充滿信心，認為成就將比過去歷屆更大。他們表示，今後要更多地關心國家大事，更好地做好國產商品的推銷工作；他們認為，只有祖國的大形勢好，他們做生意的小形勢才能得到發展，因此表示要逐步用毛澤東思想來提高自己，樹立老老實實的經營作風，並表示在這次春季交易會上，要首先從大局着眼做好生意。

連日豪雨存水大增 居民要求取消制水

當局表示要調查後決定

【本報訊】日前連降豪雨，水塘存水大增，截至昨晨九時止，港九各水塘總存水量達五十九億七千八百萬加侖。今年以來，共錄雨量十點四六吋，以往同期的平均數字為六點一四吋，即經過上週的豪雨後，本港所獲得雨量已遠超歷年同期平均數字。因此，港九居民均認為當局應立即取消制水。港府新聞處昨日表示，水務局目前正調查本港的存水情況，至於是否會放寬制水，將會在一、兩日後發表公佈。

截至昨晨九時止，本港各水塘存水量分別為：石壁二十三億八千三百萬加侖，大欖涌九億六千三百萬加侖，九龍三億九千三百萬加侖，城門十億零五千七百萬加侖，城門下塘一億二千三百萬加侖，大潭九億五千三百萬加侖，香港仔七千九百萬加侖，黃泥涌九百萬加侖，薄扶林一千七百萬加侖。

懸蔣徽台機使用啟德 並被容許在港設機構

蔣幫公然開酒會招搖 機場總監往參加

【本報訊】一架飄揚着早被中國人民唾棄的廢旗徽的台灣蔣匪幫航機，最近突然被允許和安排每天在啟德機場降落和起飛，使用機場的一切設備。港府民航處的啟德機場總監，在這架蔣匪幫航機試航來港的時候，竟還參加了蔣匪幫「公司」在機場舉行的酒會。

這架美國製造的波音「七二七」航機，是屬於台灣蔣匪幫所謂「中華航空公司」的，從本月一日起每天來往於台北和香港之間。這家蔣匪幫「航空公司」於一九六四年在台灣開辦的時候，蔣匪幫就聲言要開辦台北—香港航線，但在台灣蔣匪幫報紙上表示擔心香港當局是否「批准」。直至今年，這家蔣匪幫「航空公司」突被准許在港開設分店，這架機尾上標有台灣蔣匪幫旗徽的航機竟被准許正式使用港府民航處管理的啟德機場。三月廿七日，這架蔣匪幫航機「試飛」到港之時，蔣匪幫人員公然被准在機場開其「酒會」，港府民航處啟德機場總監李里威，竟參加了「酒會」，與來自台灣的蔣匪幫「航空公司副經理」有所接觸。民航處當局還在機場大廈二樓臨時間隔的寫字間中，提供地方給這架滲有蔣匪幫旗徽航機的「公司」「辦公」。這架蔣匪幫航機於四月一日下午正式「通航」來港時，機場管理當局提供了降落和起飛的一切設備。

人們不禁要問：香港民航處當局這樣做法，企圖與台灣蔣匪幫搞些什麼勾當？

方便返鄉同胞 深圳火車加班

珠海今起接待掃墓同胞

【本報訊】深圳消息：廣州—深圳線鐵路當局為方便港九同胞在清明節假期回鄉旅行探親，已決定除原有每天兩班客車外，隨時增加班次。

前日（星期日）和昨日，回鄉旅客增多，深圳車站已在下午二時加開快車前往廣州；今日仍將按照回鄉旅客數量隨時加班。

廣深火車原有班次時間：深圳至廣州，第一班下午十二時五分由深圳開出，下午三時十分到廣州；第二班下午三時四十五分開，下午八時廿五分到。廣州至深圳：第一班上午八時開，上午十時廿五分到深圳；第二班上午九時四十五分開，下午二時廿五分到。

【本報訊】澳門消息：由今天起至七日止一連四天，為同胞在清明節期間往珠海縣掃墓的時間，珠海縣拱北地區已經作好準備接待同胞。

在拱北關閘新村及合羅山對面的下灣山，珠海縣毛澤東思想宣傳演出隊、前山中學毛澤東思想宣傳隊將分別為入境同胞演出歌頌偉大領袖毛主席和毛澤東思想的精采豐富的文藝節目。

新華書店在拱北設點，供應「毛澤東選集」、「毛主席語錄」和毛主席像章、語錄章、語錄歌曲唱片、革命歌曲唱片和毛主席石膏像等。

兩女一男 分別輕生

【本報訊】廟街二×七號超羣公寓內，昨天下午七時許有一男子關室服毒，留有遺書，被及時發覺送院洗胃。該男子在註冊簿上署名牛雙耕，二十九歲。

【本報訊】一個婦女與丈夫爭吵後，吞服安眠藥，送院洗胃。該女子名李潔屏，二十九歲，住佐頓道三十×號Q座五樓。

【本報訊】二十四歲女子黃惠儀，住德輔道西四×八號B十樓，昨天下午四時許，服了過量安眠藥，昏迷入院，原因不詳。

男子跳海遇救 疑神經有毛病

【本報訊】維多利亞公園附近，昨天傍晚有一男子跳海被救。這個男子年約三十餘歲，被救後又說姓周，又說姓丁，可能神經有毛病，被送往醫院檢驗。

數大漢逞兇 刀片傷兩人

【本報訊】昨日淩晨二時左右，灣仔洛克道某舞廳內發生血案，兩名男子被人用刀片割傷額頭及面部，後被送醫院救治。

兩名傷者是：鄭×添，十八歲，報住洛克道麗麗大廈；鄭×實，廿六歲，報住洛克道七十×號二樓。兩名傷者均在該舞廳工作。昨晨二時左右，鄭的兄長偕朋友同到該廳飲酒，鄰桌有六、七名男子，其中一人忽然走過來踢鄭的兄長一腳，於是發生爭吵，鄭上前作和事老，被人用刀片割傷額頭及面部；鄭晃狀幫手，也被人割傷。事後有人報警，警方人員到場，先將兩名傷者送往醫院救治，並聞說拘獲三名疑兇。

飛仔持刀行劫 女子失去金飾

【本報訊】昨晚十時半，跑馬地景光街三十號二樓梯間，發生一宗搶劫案，一女子被一個年約二十歲預伏在暗處的飛仔以刀指嚇，遭劫去白金鑽戒一枚，值二百五十元；白金戒指一枚，值八十元；金鍊一條，值一百元；手錶一個，值三十元。

天氣預測

吹和緩至清勁北風至東北風，密雲或天陰，部份時間有雨，初時雨勢可能頗大及有雷雨，天氣較涼，下午的最高室外氣溫約在攝氏廿二度。

國產機械儀器陳列室 即將開幕作長期展覽

展品水平高地點在九龍窩打老道

【本報訊】中國出口商品陳列館機械儀器陳列室短期內即將開幕，作長期性的公開展覽。陳列室位於九龍窩打老道八十六號的萬茜大廈地下。去年的「中華人民共和國出口機械儀器展覽」即在此舉行，而這間陳列室更是從去年獲得巨大成功的展覽會的基礎上發展起來的，它屬於中國出口商品陳列館的一個組成部分。

在陳列室內八千餘平方呎地方陳列的千多項機械儀器，是我國出口商品的一部分，不少展品比之於「中華人民共和國出口機械儀器展覽」展出的更精密、更大型，達到了六十年代的水平。而且許多展品是我國廣大的革命職工在無產階級文化大革命高潮中創造出來的新產品，是「抓革命，促生產」的偉大成果，是毛澤東思想的偉大勝利。

閃耀着毛澤東思想光芒的許許多多機械儀器產品，絕大部分已安裝妥當，將於短期內正式展出。

德輔道西四棟宇 昨被宣佈為危樓

【本報訊】港府新聞處消息：建築事務主任昨日宣佈，德輔道西第二一九號、二二一號、二二三號及二二五號為危樓。擬申請封閉令的通告，已於昨日貼出。申請封閉令案定廿七日上午十時在中央裁判署聆訊。

小輪機器突失靈 乘客得一場虛驚

【本報訊】昨日下午三時許，油蔴地小輪公司「民×」號由九龍紅磡駛往港島，將泊灣仔碼頭時，船上機件突然失靈，船向堤壆直駛去，司舵急將舵扭向西邊，才避免撞向堤壆，船上搭客得一場虛驚。「民×」號因機器失靈不能泊碼頭，後由「民濟」號拖泊。此時，從佐頓道及九龍城駛到的小輪亦受阻，碼頭一時顯得大亂，到三時四十分才恢復正常。

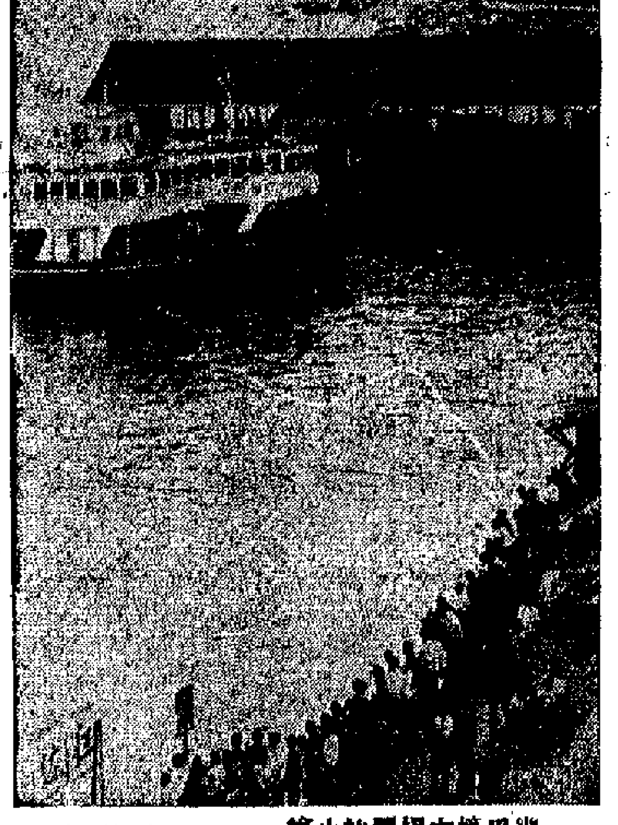

幾乎撞向堤壆的小輪（本報攝）

從高處墜下 油漆工慘死

【本報訊】北角一座新建的大廈，昨天下午二時許，一個在西樓油漆的工人不愼墜下，入院後不治斃命。死者黃七，約三十二歲，身世不詳。與此案有關的人，帶返警署問話。

既裝水錶而不按數計

元朗徙廈居民不滿濫收水費

昨往辦事處交涉要求徹底改善 卻被恐嚇說「不交水費就收屋」

【本報訊】昨天，新界元朗新區徙置大廈的居民，大批聚集在該區辦事處的辦公室內外，對該辦事處不合理的收水費辦法，紛紛表示不滿，要求徹底改善，以免居民加重負擔。

該處的租金都是每月月初繳交的。昨天，居民按往常習慣前往辦事處繳納，但他們突然被通知要同時繳納三、四兩個月的水費。居民表示驚奇，水費單還未接到，為什麼要交水費？

居民說，他們去年從木屋區被迫遷入該區徙置大廈時，那裏還未裝設水錶的。當時由大廈辦事處規定三種收水費辦法：細房每戶（二至三個人）每月交二元，中房每戶（三至四個人）每月交三元，大房每戶（四至五個人）每月交四元。今年三月初，居民按指定，繳納了二十元作為裝水錶的按金，接着水錶就裝妥了。居民說，照理，居民的繳納水費應該是以水務局發出的水費通知單作為依據。而在三月份居民交租時，該辦事處亦只收他們原租部分（大房三十二元，中房二十六元，細房二十一元五角）。最近兩三天來，居民紛紛前往交租之際，卻突然被通知要追繳三月份水費，並且還要交四月份的。居民認為不合理，進行交涉，竟被大聲答稱「不交水費即收屋」，引起居民鼓噪不已。不少居民因而聚集在辦事處的周圍，並且與那些辦事人員爭辯；有些居民還到元朗理民府投訴，但遭拒絕辦理此事。居民質問他們為什麼不讀水務局通知單？其中一個負責人說：「水務局有人來抄水錶。」

一個姓陳的居民說：「由三月裝水錶至今，我只用去六百零二加侖水，照目前水務局收費每千加侖二元計，我只交一元二角就夠了，但現在要四元，那不太離譜嗎？」那些所謂負責人被責問得無言以對。

另一個老婦人，一家人大都在外面工作，很少回家，只有她一個人用水，但同樣要交四元。當她向那些負責人詢問為什麼時，她卻遭人恐嚇，說要收回她的居住權。此事已引起廣大居民不滿，要求撤底解釋並改善，以免居民百上加斤，增加負擔。

居民還說，元朗新區治安太亂，經常有人家被竊匪光顧，一〇三室就曾被竊賊撬門入屋行竊。居民指出，電梯經常損毀，上落的人都提心吊膽，有關方面實應改善。另外，屋內廚房因為不准安裝木板或玻璃，在風雨之下，居民不能煮飯，影響生活。所有這些，居民都希望有關當局注意改善。

明天清明假期 郊區車船加班

港島七號巴士客滿即開

【本報訊】明（五）日清明節，港九郊區巴士、小輪及火車均將加班行駛。

據悉，九龍巴士明天除十五號上水至文錦渡線增加班次外，佐敦道至上水的十五號A線、佐敦道至荃灣西約站的十六號A線，均盡量加班，以便利前往和合石站及荃灣墳場的掃墓人士，客滿即開。

港島巴士來往香港仔的七號線，昨已擬選派出大型巴士行走，約一分半鐘或兩分鐘開出一班，客擠時則滿座即開；並準備一批輔助車輛，開往中途接載乘客。來往[illegible]的四號線亦加倍增車，接載前往華人基督教墳場的乘客。此外，往筲箕灣至石澳線、香港仔至赤柱線的七號A、北角至柴灣的八號A線，亦加密班次。

油蔴地小輪公司的港外線小輪，明天除加派大型渡輪行走外，大澳線乘客擁擠時，可能增加小輪班次。至於荃灣線小輪，屆時亦可能增班行走，以便利前往荃灣華人永遠墳場掃墓的人士。

香港鐵路局明天將加開由九龍直通和合石站的特別班火車十一班，來回票價成人二元，小童一元。各特別班沿途不停站。此外，另派普通由九龍至羅湖站的來回票，以便利前往沙嶺掃墓的人士，成人（頭等）四元、（二等）三元、（三等）二元，小童半價。

宣揚「地方政府」計劃 港府開公共展覽會

【本報訊】港府正在舉行一個「地方政府展覽會」，宣傳它的「地方政府」計劃。據港府新聞處發佈消息稱，一個小規模的「地方政府」展覽會，已於昨天在市政局屬下之大會堂及九龍冠華園公共圖書館舉行，將繼續開放，至本月十六日為止。內容包括一九六六年八月發表之「市政局未來範圍與工作特別委員會報告書」，以及一九六六年十一月發表之「香港地方行政制度工作小組委員會報告書」。消息說：「另將陳列關於英國其他聯邦國家，日本，中國及美國之資料。」

元朗一女子 昨遭人毀容

【本報訊】昨晚十時，新界元朗瓦窰下村無門牌木屋，有一女子被鄰居男子用刀片毀容。該女子趙惠英，二十歲。

兩青年行劫待判處

【本報訊】兩個青年分別犯兩宗搶劫案，昨午在銅鑼灣裁判署由嘉西理法官審訊。認罪後宣佈還押一週，等待感化官調查之後，才予判處。

首宗被告是十八歲青年何志偉，酒吧侍應員，住富克道。被控昨天在灣仔謝斐道一二二號樓梯間向一名日本籍遊客搶去銀包一個，內有現款五十元。

主控說：前天深夜，被告以「帶路」為名，與男子出現，帶原告去道路找女人，不合意，再帶去第二處，被告在梯口搶去原告的銀包，但被原告奪回。結果少去港幣五十元。被告逃走，後來一個警員截獲被告，搜出身上價款五十元。

第二宗被告是十九歲青年，印刷工人，住英皇道。被控本月一日在英皇道三二一號皇冠大廈的電梯裏搶去女子蔡秀月的金頸鍊一條，值七十元。

主控說，當天下午三時十分，原告女子返皇冠大廈入電梯按十二樓，被告跟隨入電梯按3字。電梯停在四樓時，被告就搶去原告的金頸鍊逃跑，原告報案。

冷鋒移到沿海 今將有大雷雨

【本報訊】北有冷空氣，南有熱帶風暴，本港天氣多變化。昨天潮濕炎熱，今天預測轉涼，且有大雨。

據廣東氣象台昨天下午六時報告稱，強冷空氣已進入本省北部，在四日凌晨前後到達沿海，在冷空氣影響下，氣溫將下降，陸地上將出現五至六級、陣風七級的偏北風，本省北部地區會下降冰雹。南海海面也會出現強風。

本港天文台報告，昨晚九時，位置華南的冷鋒約在本港北部八十哩處，估計今晨六時前不致到達本港，預測今晨轉吹清新北風後會下雷雨。另外，昨天下午六時，熱帶風暴「維奧莉」集結在菲律賓馬尼拉附近，向西北偏西移動，時速十五哩，[illegible]

昨天本港氣溫最高攝氏二十六點八度，最低二〇點五度，錄得二小時的陽光，並無雨量。

據澳門消息，澳門一日晚及二日晨亦下大雨，但沒有香港那麼大。據紀錄，二日上午九時前的廿四小時內，共得雨量五點二吋。

恒生銀行深水埗分行
增設新型保管箱部門 啟事

本行深水埗分行自去年遷入九龍大埔道一八〇號自建大廈行址後因地方寬敞地點適中深荷各界人士愛護支持惠臨光顧茲為加強服務起見已於四月三日起增設保管箱部門箱式新型穩固租用手續簡便租金特廉並定有優待辦法凡於一年內租用者贈用半年即客戶繳付一年租金可享受租用年半之利益敬希移玉惠顧並歡迎賜詢（深水埗分行電話：八七八三七一）

恒生銀行有限公司 謹啓

聘請職員

某華資公司聘男女職員數名，工作時間好，有假日，升職快，發展前途樂觀，忠厚誠實，耐勞者（小學以上程度）請寄簡歷、籍貫本報五六四號信箱，合則面洽，不合原件退回。

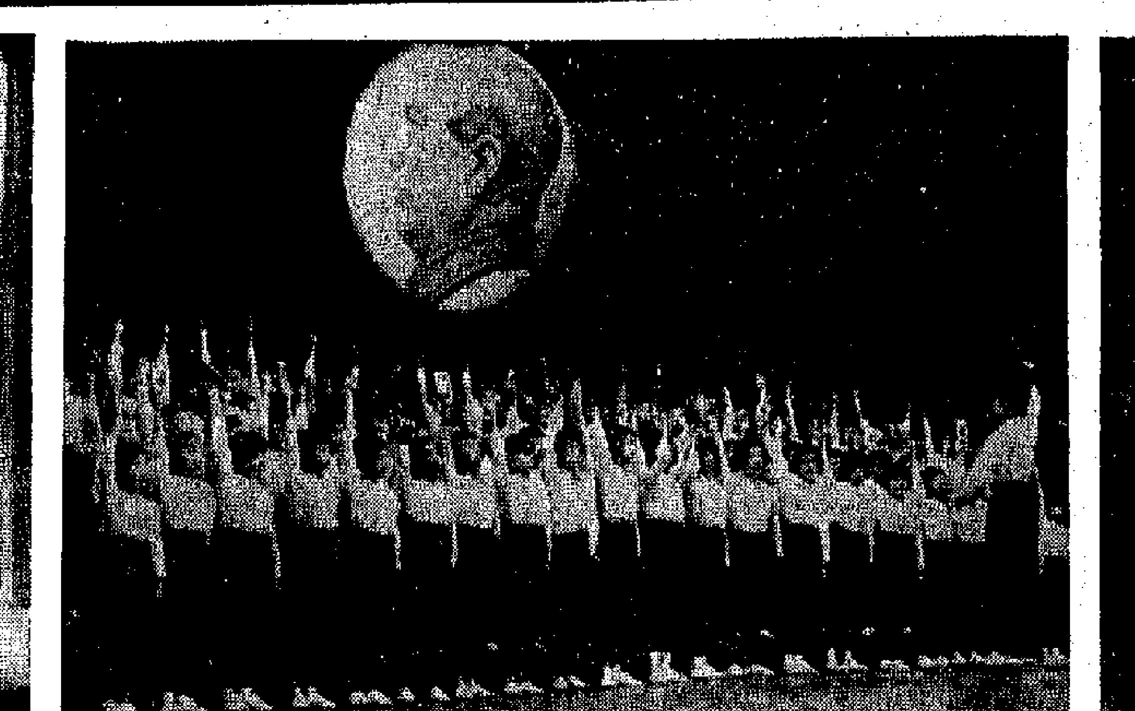

福建商會聯歡會上演出的游藝節目

（左）我們爲人民而死，就是死得其所。——表演唱：「爲人民服務」。

（中）「共產黨萬歲！毛主席萬歲！萬歲！萬歲！萬萬歲！」——舞蹈大合唱：「領導我們事業的核心力量」。

（右）革命是暴動，是一個階級推翻一個階級的暴烈的行動。——表演唱：「革命造反有理」。

（本報攝）

福建商會聯歡演出 節目充滿革命氣息

該會爲辦好愛國教育籌建新校舍

【本報訊】福建商會昨晚在大會堂音樂廳舉行聯歡會，演出充滿革命熱情的節目，獲得觀衆熱烈的掌聲。聯歡會今晚八時繼續舉行。

在聯歡會開始前，福建商會理事長黃福俊講話。他說，近年來，由於國內外一片大好形勢，同鄉子弟要求進入福建中學就讀的爲數更多。爲了辦好福建中學，爲了港九愛國教育事業，西區原有校舍雖經一再擴充，不敷應用。前年成立福建中學建校籌募委員會，積極募捐，同鄉、社會人士及福建中學全體員工、校友等大力支持，去年秋北角新校舍落成啓用，可容一千四百多學生。目前籌募一百萬元，作爲第二期之建校基金，籌建工作正在積極開展。他的講話獲得全場觀衆的熱烈掌聲。

聯歡會上表演的節目洋溢着革命的氣息，縱情歌頌戰無不勝的毛澤東思想，歌頌我們心中最紅最紅的紅太陽毛主席。詩歌聯唱：「毛主席的思想永遠放光芒」，演唱者充滿着對我們偉大的領袖無限熱愛，無限崇拜的心情，唱出了觀衆的心聲，獲得全場暴風雨般的掌聲。

六十名小學生個個胸前佩戴着金光閃閃的毛主席像章，揮動着紅彤彤的「毛主席語錄」，歡聲歌唱革命歌曲，他們首先唱語錄歌「領導我們事業的核心力量」，接着唱「爹親娘親不如毛主席親」、「偉大的領袖毛澤東」、「敬愛的毛主席」，他們的歌聲感染着觀衆。

表演唱：「革命造反有理」及「紅衛兵戰歌」充滿着戰鬥的氣概，他們都是身穿軍裝，戴着紅衛兵袖章，雄渾有力地唱着「我們是毛主席的紅衛兵，大風浪裏煉紅心，毛澤東思想來武裝，刀山火海都敢闖……」他們的表演唱掀起了觀衆的激情。表演唱：「爲人民服務」風格新，內容好。舞蹈：「萬歲毛主席」，民樂合奏「王杰的槍我們扛」、「我們走在大路上」、「大海航行靠舵手」等節目都受到觀衆的稱讚。

淡水湖缺口全部封閉 船灣漁場消失

四千漁民被迫易地謀生或轉業

【本報訊】新界大埔區約有三千英畝面積的天然漁場，已因改建成淡水湖而消失，世世代代靠捕魚爲生的大埔四千多漁民也被迫撤離這個漁場，而另謀出路，有些將被迫棄船登岸去做工，有些則到其他海面去捕魚。

大埔船灣天然漁場，面積頗大，向有較豐富的魚產，且有「魚塘」之稱，特別是各種鱠魚和其他雜魚，年產甚豐富，也是蠔和帶子等貝殼魚類的地方，原是本港四大漁區之一。大埔區的六百多艘大小漁船，五千多的漁民，除了部分出海到較遠地區捕魚外，部份漁船主要在此靠港船灣一帶捕魚，其中不少漁民靠捕捉有季節性的帶子等貝殼魚類爲生。

自從船灣開建淡水湖以來，世世代代靠此漁場捕魚爲生的漁民，捕魚生涯已受到影響。部分漁船已開始轉移到較遠海面操作；部分漁民準備作遠程捕魚，但遠程操作的漁船設備較複雜，生產工具必須重新添置，經濟發生很大困難；部分漁民並被迫放棄世世代代的海上生活，只好登岸出賣勞力，有些就地就僱於淡水湖工程的建築商，有些前往大埔區小工廠轉業當工人。

據港府新聞處消息：船灣淡水湖經過三年施工，主堤的最後一度缺口在今年初封閉了，漁民的船隻再也不能進出這個港灣。因爲二千九百五十英畝的「湖」，魚類仍多，漁民暫時獲准入內捕魚，但須申請一張免費的許可證。大約有七十三戶漁民的九十艘漁船入內操作，包括罾仔、刺網艇和釣艇等，平均每船每日可得魚獲四十斤左右，捕帶子漁民每天可得四斤至八斤，但自封堤之後，湖內抽水工程開始，水位已下降二十呎，魚類已見減少，現時只剩約三十艘漁船準備最後撤退，預定在兩個月後實行。

大埔船灣天然漁場已改建爲淡水湖，數千漁民被迫離開這個漁場。圖爲漁民將漁船撤離的情形。（香港新聞處供稿）

南洋商業銀行 週日請睇電影

【本報訊】南洋商業銀行油蔴地辦事處（九龍佐敦道廿號），經營銀行一切業務及代辦保險。該處爲酬謝客戶，定於四月九日（星期日）上午十時在九龍普慶戲院放映「游擊小英雄」，免費招待客戶，凡該行客戶均可前往領取入場券，派完爲止。

香島中學慶祝校慶 聯歡晚會一連三天

員生校友熱烈歌頌毛主席

【本報訊】香島中學連日舉行慶祝廿一週年校慶活動。該校員生及校友在各項慶祝活動中，高舉毛澤東思想偉大紅旗，努力學習毛主席著作，熱愛社會主義祖國。他們多週來排練着以歌頌毛主席，宣傳毛澤東思想爲主題的歌曲、舞蹈、詩朗誦、短劇和對口詞等節目。他們表示要下定決心，繼續高舉毛澤東思想偉大紅旗，擴大發展學校。

一日晚上，該校夜中學師生四百餘人在分校舉行慶祝校慶晚會。

二日晚上，該校校友及教師七百人在金漢酒樓舉行慶祝母校校慶歡宴。三日上、下午，該校中小學及幼稚園各級學生二千多人分別在正分校舉行慶祝會。八日、九日晚上，該校將繼續舉行一些班級聯歡會，和家長一起慶祝校慶。此外，該校並將於校慶後出版「香島生活」的校刊週訊。

該校廿一年來，一貫堅持愛國主義教育方針，已培養了二十屆高中畢業生及數以千計的初中、小學畢業生。目前該校學生逾三千人，共六十六班，廿一年來，該校班數增長了五倍多，在校學生人數增長了十倍多，但以形勢發展，學位仍感不足。各界人士盛盼該校能進一步擴校發展，並表示必將予以大力的支持。

港九各行業代表 今開商業座談會

將陳述各該行業年來營業狀況

【本報訊】港九各行業代表參加的春季商業座談會，定今天下午四時在中華總商會九樓禮堂舉行。

座談會由中華總商會召開。許多行業團體事前已將一年來營業狀況以書面交中總。一些行業代表則準備屆時在會上發言，檢討過去，共策未來。

又訊：中總本月份會董會議，因明天（五日）是清明節，改期於後天舉行。

市政局今舉行會議 村落供水將被質詢

有議員對老鼠甚感興趣

【本報訊】港府市政局今日舉行會議，有議員質詢案十六項，其中有詢問當局如何解決村落的供水問題；是否知道柴灣大坪村的居民由於水喉及水井乾涸，現正遭受嚴重水荒之苦。

有議員對香港的老鼠問題頗感興趣，他詢問香港估計有多少老鼠，數目是否在增加中；又問在過去六個月來，老鼠咬人的案件有多少宗；當局如何撲滅老鼠。

在動議事項中，將有下面兩項動議：㈠要求港府保留整個菲路兵房作室內運動之用；㈡對於各新區小學適齡兒童的失學人數「表示關懷」。

此外，在會上還將省覽市政局一九六六至六七年度工作進度報告書。包括「公園及遊樂場」、「港府大球場」、「室內運動場」、「停車場」、「廣告」等幾方面內容。在該報告書裏透露，草擬「室內運動場、會議、音樂會、展覽及商業展覽會設備的報告書」的工作「已有進展」；對閃光廣告招牌繼續禁止；對清除「非法廣告」，將繼續進行，並將立例修訂「廣告附則」，特別對廣告招牌伸出馬路上空的問題重新加以注意。

國產毛巾被 新貨運抵港

【本報訊】天氣不冷不熱，睡眠舒適，最宜用國產毛巾被及珠被，既柔軟又舒適。毛巾被、珠被的品質，在抓革命、促生產的大好形勢下不斷有所提高，花型的設計及其配色新穎、細緻、大方、名貴、鮮艷。港九各國貨公司、百貨商店、綢莊均有售。香港總經銷：僑源有限公司，地址：文咸東街廿六號文咸大廈六〇二室，電話：二四四三〇六、二四四三〇七。歡迎進出口行採購、訂貨，常備現貨，交貨快捷。

預防痲疹症運動 已於上週末結束

【本報訊】據港府新聞處消息：本年度在全港推行的預防小兒痲疹症運動，已於上星期六結束。在結束前，再有兒童四、〇五九名服用第二種口服疫苗。目前接受此種疫苗的兒童共二二、五九九人。

撻出呂樂個朵行騙 呂林根昨被判坐牢

多人曾懵懵然將手錶欵項奉上

【本報訊】失業漢呂林根，自認總華探長呂樂之胞弟，四出招搖撞騙，結果呂樂出馬，將該人拘捕，昨解銅鑼灣裁判署西區法庭續審。被告認罪後，被判入獄兩年。

被告呂林根，廿五歲，海豐人，無職業，住石硤尾街五十三號六樓，已婚，有兒女五人。被告於去週提堂時，原被控兩項罪名：㈠三月十八日在灣仔莊士敦道一一九號英京酒家施用詭計，向蔡尚竊取現欵一百七十元及手錶一個，值二百八十元；㈡三月十五日在九龍廟街一三三號樓下竊取李紫手錶一個，值二百九十四元。昨日提審，加控五項罪名，即合共七項，包括五項詭計行騙罪名及兩項盜竊罪名。

控方指出：被告人多次之行騙手法如出一轍。第一項罪行的受騙者是東成灣仔道一間名華豐衣褸店舖的東主，其舖被搶劫，未獲補償。今年三月十八日下午二時，被告往訪原告，談及此事，乃自稱爲總華探長呂樂之弟，有法辦代原告「搞掂」此事。原告人信以爲真，乃與被告往英京酒樓飲茶。在酒樓中，被告先謂其兄呂樂將到酒樓飲茶，突然，被告表示近日手頭甚緊，連手錶亦押去，乃騙原告將手錶暫時借與他。得手後，再向原告借去現欵一百七十元，不久即藉故下樓買酒，豈料去如黃鶴。原告呆候多時，始悟被騙，乃向警方報案。

三月廿九日下午七時，總華探長呂樂率領警探在九龍上海街拘捕被告，調查下，被告承認上述一宗行騙事，並承認其他多次亦是冒呂樂之弟的名義向人行騙。

被告認罪後，法官判處被告首三項罪名入獄八個月，分期執行，即共入獄兩年；其餘四項罪不另判處。

棄嬰兩名 招人認領

【本報訊】港府警務處消息：一名女嬰在一月十日午夜前不久被人發現遺棄在大南街長沙灣新填地附近。該嬰……

九龍城車禍多

二月份數字仍超過其他各區 共發生七十一宗死二十九人

【本報訊】港府警務處消息：今年二月份本港因交通意外而喪生者共廿五人，較去年二月份多五人。

據警察交通部昨日公佈，二月份發生交通意外七一一宗，死傷七九九人（死廿五人，重傷二九二人，輕傷四八二人）。去年二月份交通意外爲七一八宗，死傷六九八人（死二十人，重傷二二九人，輕傷四四九人）。

二月份之傷亡者中，有行人五六四人，私家車乘客八十二人，騎單車者五十四人，電單車者三十二人及私家車駕駛者廿六人。發生意外最多的地區爲九龍城（七十一宗），港島東區（五十二宗），及荃灣（四十宗）。

貨客兩用車登記 將受到嚴格管制

交通處長昨作此表示

【本報訊】港府新聞處消息：交通事務處處長昨日宣佈，現正全面檢討不合法之公共交通，並將對今後貨客兩用車之登記申請嚴格管制。

他指出：目下之貨客兩用車應只用作爲私家車或貨車，但顯而易見，大部分貨客車現只作違例運載乘客用途。

美帝擴大侵越黑會 三聯出版新書揭露

【本報訊】三月二十日和二十一日，美國強盜頭子約翰遜糾集他的文臣武將，並召去南越傀儡頭目，在關島開了個密謀進一步擴大侵越戰爭的黑會。顯然，美帝國主義對它在南越戰場上的失敗是不甘心的，它還要進行瘋狂的掙扎，準備冒新的軍事冒險，企圖把戰爭擴大到整個印度支那、東南亞，甚至擴大到中國。另方面，在加緊擴大戰爭的同時，它又大肆叫嚷要越南人民「尊求」所謂「體面的和平」，實際上是要越南人民在美國侵略者的軍事壓力下屈膝投降，企圖「以戰迫和」。美帝所以敢於如此囂張，是由於得到蘇聯修正主義領導集團的鼓勵和配合。但是，頂天立地的越南人民是嚇不倒，壓不垮的。目前越南人民的抗美救國鬥爭形勢好得很。美國侵略者儘可囂張一時，卻絕對逃不脫徹底失敗的命運。越南人民只要堅持抗美救國戰爭，同它持久而戰，就一定能夠把美國侵略者逼進絕境，拖垮、拖死。

三聯書店出版的時事新書「美帝擴大侵越戰爭的黑會」，收入了「美帝擴大侵越戰爭的黑會」、「向戰鬥中的英雄的越南人民致敬」、「美帝在侵越戰爭中的困難是不可克服的」等文章共六篇，另附歷年侵越美軍人數與傷亡人數統計表。這些文章揭穿了美帝國主義的陰謀，反映了英勇的越南人民在抗美救國戰爭中的光輝勝利，暴露了美帝紙老虎的本質和蘇修的醜惡面目，從而加深讀者對「越南人民必勝，美帝必敗」的認識。本書定價二角，即日起在港九各書店、報攤、國貨公司、戲院小賣部發售。

法庭簡訊

私家偵探涉嫌騙款

▲青年私家偵探涉嫌藉詞代人尋覓職業及代延聘律師，從而騙取一名女子現欵六百多元，前被控於銅鑼灣裁判署審判。被告否認控罪，法庭遂將案押後審訊。被告名在獄中服刑之前任銀行職員，由監獄處人員帶上法庭作證。

此案被告男子名鄭文明，又名鄭則明，二十二歲，潮州人，私家偵探，住大道西，被控四項罪名：（一）於去年十二月十八日，向婦人鄭秋華騙取四百元，被告詭稱正在進行代其在有關一宗鄭煥昌上訴案件中延聘律師出庭；（二）今年一月二日又向鄭秋華騙取一百元，被告詭稱此欵是鄭煥昌案件覆審之用費；（三）一月三日又用上述詭詞，再騙取鄭秋華一百元；（四）一月四日向鄭秋華騙取十四元，被告詭稱乃正在進行洽商一個名鄭全淸之人在怡和洋行內當雜役員工作。

工人存款被人冒領

▲一衞生局潔淨工人不知如何失去銀行儲蓄存摺，致十年來積存於銀行中之一筆儲蓄欵二千元亦告失去，直至上週末領得工薪擬往銀行存欵時，始行發覺，後乃報警。

據悉，該工人名李金得，在灣仔滙豐銀行開有一儲蓄存欵戶口，十年來血汗所積共存有二千三百元，上週末李領到工薪後準備將三百元存入銀行儲蓄，詎抵該銀行時發覺儲餘欵全部被提走，其中存摺不翼而飛，因向銀行職員詢問補領手續，始知在較早時間前有人憑摺將其中存欵二千元提去。

▲兩名十餘歲青年，分別在大廈電梯內搶劫案，被告爲十九歲青年李生，被控本月一日在英皇道三一二號皇冠大廈電梯內，搶去女子蔡秀月金鍊一條，值七十元。

第二宗，被告爲十八歲青年何志偉，被控於本月二日在灣仔謝斐道一二一號樓梯間，向一名日籍遊客搶去銀包一個，內有現欵五十元。

▲一男子在勸人不要打架時，竟用玻璃樽弄傷人，結果，和事老變成被告，昨被控於北九龍裁判署，法官乃判被告簽保一百元守行爲一年。

被告余炳，四十二歲，藉稱學校伙記，控罪指被告於三月廿六日，在油麻地街邊打傷男子李坤身體，被告認罪。

▲兩名非法販賣道友，當吸食鴉片煙之際，分別被警方拘捕，昨日被控於觀塘裁判署，分別被判罰欵五十元。

▲爆竊賊鄭平，日前又因爆竊落網，昨解粉嶺裁判署審訊，法官命還押七日候審。被告爲粉嶺官爾被告鄭平，渾名肥背，川藏。被控：㈠本月一日上午十時廿分在沙田大圍第三街廿號樓入屋竊取一條嫁、一對袖口鈕，總值廿元，屬李錦昌所有；㈡三月廿七日爆門進入沙田上禾輋七十六號木屋，竊取一對金耳環、一條金手鍊、一兩枚金戒指、一條金鍊，共值九百五十元，屬女子李瑞英所有。

馮強樹膠廠被控毀合約

原告要求賠償一百九十萬元

【本報訊】馮強樹膠廠有限公司，昨被一男子循民事訴訟案控毀約，要求賠償一百九十萬元。

原告人陳逸，五十二歲，延聘著名大律師代表，被告人由施恩賢大律師代表，聽審大律師韓斯副按察司主審。案由香港副按察司…代表原告之大律師昨陳詞謂：原告人在荃灣青山道興建一座十二層之樓宇，面積一萬零六百方呎，樓下部作停車用，樓上則全部作爲工廠用。約於一九六四年七月間，一名姓謝男子到原告之辦事處，該男子自稱爲被告之經理人，欲將原告之樓宇全部租用，當時雙方同意月租五萬七千五百元，但不包括其他雜費，且簽訂三個月上期，租期爲七年。其後，雙方經多次談洽後，在同意將租期增至十年，月租爲五萬七千元。

被告人方面，則謂因合約到期時，原告人之樓宇仍未建築完成，時爲一九六四年十一月。

原告人並無實現其合約。

本案昨未審畢，今日續訊。

一陪審員因遲到被罰款二百餘元

【本報訊】一名陪審員由於遲到法庭，昨被庭諭在高院刑庭被罰欵二百五十元，二日內繳清。

刑案察司史告勞昨指出陪審員遲到法庭此乃疏忽陪審員職務，可能會被判罰欵五百元。

高院刑庭昨開審一宗藏毒案時，首先選擇陪審員，陪審員首席書記呼一名姓陸陪審員之名字時，竟無人回答，其後該男子於十時二十分始到法庭報到，法官詢其遲到理由，由於其解釋不滿意，故判其罰欵。

本案之被告人陳華，被控於去年十二月三十日在本港地區藏有大批毒品，被告否認控罪。控方由檢察官代表，延請楊大律師代表被告，陪審員由五男二女組成。

本案昨晨於選選陪審員後，由於控辯雙方因法律觀點發生爭辯，故主審法官諭陪審員暫時離席，迄下午二時三十分始返法庭陪審。

「少男少女」四月號出版

【本報訊】大型綜合性畫報「少男少女」四月號已出版。是期內容，比前益見多采。每月專題一欄，有「穴居人」及「現代有巢氏」，摩天樓教育「二文。影劇欄有王小燕等的特寫及片場記趣、電影的背景放映法等。音樂欄有唱片介紹、立體聲講座。攝影有「流浮山攝影」、「戶外拍攝女像技巧」、「該刊爲了聯絡讀者，定本月十六日舉辦第二次旅行，辦法刊在本報中。

裁麟趾夫婦將返英度假

【本報訊】港府新聞處消息：港督戴麟趾夫婦及女兒蕭芙蓮，將於六月間返英度假十二個星期。他們定六月十六日乘飛機離港，九月八日返港。在港督離港期間，輔政司祁濟時將任署督。

統計數字指出，意外黑點有七處，計九龍六處及新界一處，每處均曾於二月份發生意外三宗或以上：傷人者三宗或以上：計有九龍之黑點即：牛頭角道與觀塘道交界處，太子道與窩打老道交界路口，彌敦道與佐敦道路口，荃灣青山道與德士古道交界路口，九龍城衙前圍道與太子道路口，木廠街與北帝街路口以及長沙灣道與南昌街路口。新界之黑點爲青山道與德士古道路口。

約四週大，臉長，髮黑，布包裹。被發現時，用鬆塊白布包裹。

同月廿日下午三時卅分許，另一名女嬰被人發現遺棄在九龍旺角大埔道五十四號樓梯時，她約五日大，被發現時，穿着白色衣服，並用紅白兩色毛巾及紅色外衣包裹。

任何人士如有消息可協助查明該兩女嬰身世者，可與深水埗或旺角警署查詢處聯絡，電話號碼分別爲八〇三三一內線五六二號，及八〇三三一內線五八四號。

國泰航空公司新侍應生畢業

【本報訊】國泰航空公司最近舉行空中侍應生訓練班結業典禮，全部男女學員經過六星期之訓練後已畢業，定本星期內正式飛行。在班機中工作。空中侍應生訓練班的課程，包括飛行原理、航空公司之組織及合作、機艙搭客服務的方法、化裝術、儀態等等。

格廬會所新員就職

區歐歐陽同宗會慶聯歡宴熱鬧

【本報訊】格廬會所有限公司第十七屆董事會，於十四及十五日，即一九六七年度六月公選，選出董事兼理監事，業務理監事，於昨日在該會舉行就職典禮。新任理監事姓名如下：會長：鄭宗泉；副理事長：鄭伯和、園：總務主任陳武清；副：林順祺；財務主任鄭奕香，副：林炳新；福利主任丁漢劍，副：林大鈿；交際主任林長豐；稽核主任陳世瑞，副：林玉冠；監事長鄭成熾，副：陳大泉；稽核盧清康；調查蔡時守；陳宜城。

又：區歐歐陽同宗會，成立十一週年紀念，昨晚在佐敦道舉行同人大會、慶祝聯歡宴會，由晚在佐敦道上海酒家舉行，到數百人，情況熱鬧。

又：香港潮州商會會員，明日中午十二時組織到沙頭角潮州義山拜掃，下午一時命集和合石墳場潮州義山公祭，隨在本會聚餐。

當局表示要調查後決定

【本報訊】日前連降驟雨，水塘存水大增，截至昨晨九時止，港九各水塘總存水量達五十九億七千八百萬加侖。今年以來，共獲雨量十點四六吋，以往同期的平均數字爲六點一四吋，即經過上週有豪雨後，本港所獲得雨量已遠超歷年同期平均數字。因此，港九居民均認爲當局應立即取消制水。港府新聞處昨日表示，水務局目前正調查本港的存水情況，至於是否會放鬆制水，將會在一、兩日後發表公佈。

各水塘存水量分別爲：石壁二十三億八千三百萬加侖，城門十億零五千七百萬加侖，截至昨晨九時止，大欖涌九億六千三百萬加侖，九龍三億九千三百萬加侖，大潭九億五千三百萬加侖，薄扶林一千七百萬加侖，香港仔一千九百萬加侖，城門下塘一億二千三百萬加侖，黃泥涌九百萬加侖。

商人對今年春季交易會充滿信心，認爲成就將比過去屆更大。他們表示，今後要更多地關心國家大事，更好地做好國貨商品的推銷工作；他們還認爲，只有祖國的大形勢好，他們做生意的小形勢才能得發展，因此必須要逐步用毛澤東思想來提高自己，樹立老老實實的經營作風。

即將開幕作長期展覽

展品水平高地點在九龍窩打老道

【本報訊】中國出口商品陳列館機械儀器陳列室短期內即將開幕，作長期性的公開展覽。陳列室位於九龍窩打老道八十六號的萬基大廈地下。去年的「中華人民共和國出口機械儀器展覽」即在此舉行，而這個陳列室更是從去年獲得巨大成功的展覽會的基礎上發展起來的，它屬於中國出口商品陳列館的一個組成部分。

展覽」展出的範圍寬，更大型，達到了六十年代的水平。而且許多展品是我國廣大的革命職工在無產階級文化大革命高潮中創造出來的新產品，是「抓革命，促生產」的偉大成果，是毛澤東思想的偉大勝利。

閃耀着毛澤東思想光芒的許多機械儀器產品，絕大部分已安裝妥當，將於短期內正式展出。

器，是我國出口商品的一部分，不少展品出之曾在「中華人民共和國出口機械儀器

享受租用年中之利益，歡迎惠顧並移玉賜詢（深水埗分行電話：八七八三七一）

恒生銀行有限公司謹啓

毛衫輸西德新協議 港商普遍表示不滿

限制既延長兩年限額又削減 不少工廠現有開工不足現象

【本報訊】西德當局強把港製毛衫輸去的限額協議延長執行兩年，而且把配額數字大大削減，港商對此普遍表示不滿。

據出口商說，去年西德仍是港製毛衫最大的出口市場。但由於當地下半年的毛衫銷情轉差，結果全年仍有四萬餘打配額未運去。

港製品輸西德已續減三個月

二月份再減百分九

輸荷星馬貨值亦均減縮

澳門貨銷西德續有增加趨勢

澳門商人頗爲重視

中美棉價較低 廠家連日吸進

東非貨却未成盤

東港易貨貿易近已全面開展

東土產已連日接踵而來 由港易去貨物正在進行

明天是清明節 白皮蔗暢銷

梨橙蘋果亦大宗成出

日本幼砂續有運來

食米買賣回增

新米碌批價每擔降數毫 首兩月泰米銷港八萬三千噸

泰出口米標準價最近均調低

甘油存底疏 市價再上升

大豆期貨日內發售

銀根稍回鬆 股市較旺價漲

城市與太古漲幅比較大

金疲鈔定

二月份香港對各地進出口貨值統計（三）（單位：萬元）

股市行情表（單位：港元）

股名	成交價	漲跌差價	成交股數
滙豐	147	—	220
倫敦登記	144	—	75
聯合企業	5	—	9,500
會德豐	10.1/10.2	+0.200	7,000
九龍倉	17.6/17.5	−0.100	500
黃埔	32/32.25	+0.500	3,250
太古	16/16.1/16.2	+0.500	7,100
均益倉	17.1	—	100
置地	42.5/43	+0.750	3,514
信託	1.5/1.52	—	2,250
[illegible]	12.8	—	700
九巴	29/29.2	+0.600	580
油蔴地	42.75/43/42.75	+0.250	1,820
九燈	17/17.1/17	—	4,520
港燈	22.6/22.7/22.6	+0.100	2,505
電話	23.4/23.5	+0.200	9,333
煤氣	12.4/12.5	+0.100	2,300
怡和	12.5/12.6/12.7	+0.400	5,160
英坭	21.7/21.8/22	+0.200	1,100
啤酒(除息)	24.5/24.1	—	2,000
牛奶	40.5/41	+0.500	3,000
連卡佛	24.1	+0.100	1,200
統市	7.8/7.35	+0.350	10,500
屈臣氏	44	+0.250	300
惠保	0.5	—	1,000
天祥	24.2	—	1,000
南海	12.7	+0.300	500
成交總值			1,450,000

註：「漲跌差價」係與昨兩日收市價的差價

火車時刻表

九龍開	到羅湖	羅湖開	到九龍
上午 6時30分	上午 7時34分	上午 6時04分	上午 7時10分
7時32分	8時44分	6時38分	7時46分
8時38分	9時43分	7時10分	8時16分
9時25分	10時30分	7時48分	8時55分
10時34分	11時38分	8時58分	10時05分
11時43分	下午12時46分	10時05分	11時13分
下午12時58分	1時58分	11時14分	下午12時32分
1時45分	2時49分	下午12時02分	1時09分
2時55分	3時57分	1時12分	2時24分
4時02分	5時06分	2時25分	3時34分
5時17分	6時27分	3時33分	4時41分
5時45分	6時57分	4時19分	5時29分
6時48分	7時51分	5時27分	6時32分
8時0分	9時03分	6時33分	7時40分
9時0分	10時03分	7時09分	8時14分
9時47分	10時50分	8時07分	9時14分
(E)10時30分	11時33分	9時19分	10時25分
(S)11時0分	0時03分		

附註：表內有（E），在星期日及公衆假期停駛；有（S）的只在星期六，日及公衆假期行駛。

深圳開	到廣州	廣州開	到深圳
下午12時50分	下午3時10分	上午 8時	上午10時25分
3時45分	6時25分	上午 9時45分	下午 2時25分

大公報分類廣告 電話七二六九八〇

尋訪　郭樂笑：你自一九五九年離家以後，數年來音訊全無，希見報後即來信聯系。廣州市寶源路74號 范世惠

聲明　遺失啓事

啓事　鳴謝

徵求　徵捲煙機

買唱機搵我

防漏水 補

通用商行公司 地址：銅鑼灣渣甸道495號地下 電話：761836 專營：百葉簾・傢俬布・路軌

鍾庸 中醫 啓事

趙教父子醫館 X光檢驗・內外傷科・迅速療痛

英威 邵館

中聯搬屋公司 港717922・708973 九631288

明新花店 地址：水坑口十一號 電話：二四八六三四

潘柏頑症

張公讓

古玉清 女若清 痲痘喉症

頭暈 心跳 彭錦業

風濕精 氣

遠東健康院 皮膚 風濕

銳永余家灸針

安全貨倉 電話：寫字樓 225938 220358 第二倉 893867・893695

耳鼻 喉科 瘡痔 皮膚 濟毒 蘇氏中西醫務所

惠刊廣告 請撥電話 七二六九八〇

第二張　一九六七

瑞川丸十一到埗

比利斯多城輪改期六日進口

【本報訊】日輪「瑞川丸」（MIZUKAWA MARU）原定本月八日由日本抵港，現有消息改期於十一日到埗。

飛機時刻

（左列出口船期預告）

船名	往	日期	代理
CONSHIRE	新港	4月11	
RKRING	上海	4月12	
NGYLE	上海青島	4月20	
NLYON	新港	4月23	
WEL	上海	5月4	
NGARRY	上海青島	5月21	
VA PRATAP	日本	4月6	
LOTAN	日本	4月6	
AGISAN MARU	日本	4月6	
OF WINNIPEG	日本	4月7	
ERBANK	日本	4月8	
RDA	日本	4月8	
NLIU	日本	4月9	
ANTJET	日本	4月9	
DEN MARU	西南非	4月8	
ION MARU	南非	4月9	
AAT FUTAMI	西非	4月10	
ICO MARU	西南非	4月10	
T LOUIS MARU	東非	4月11	
AAT MALAKKA	東非	4月12	
EI MARU	東非	4月13	
AR	西南非	4月15	
NETTE MAERSK	西南非	4月17	
TEVIDEO MARU	東加	4月6	
PRODUCER	英國	4月6	
ING GULL	英國	4月7	
O MARU	英國	4月7	
EI MARU	加勒比海	4月8	
LETUN	加勒比海	4月8	
GON	加利福尼亞	4月8	
SHINGTON MAIL	加美	4月8	
RINSAN MARU	中南美	4月8	
L.BATAAN	英國	4月8	
SWORTHY BEACON	美國	4月9	
RING SUSAN	美國	4月10	
EA BEAR	美國	4月10	
A MARU	美國	4月10	
ETO DE LARRINAGA	美國	4月11	
SISSIPPI MARU	美國	4月11	
DAN MARU	新西蘭	4月6	
ORUN BAKKE	澳洲	4月7	
ANGSHA	澳洲	4月16	
YD BAKKE	澳洲	4月18	
ADINA	澳洲	4月20	
WANGI	澳洲	4月20	
IOS	澳洲	4月22	
LIWONG	新西蘭	4月28	

M.M. 法國郵船公司啓 萬噸新型快輪「蘇亞」M.S. "VILA" 直往亞丁及澳洲各埠 四月七、八日落貨 九日下午開行

「卡麗姬」M.S. "KYRIAKI" 由大連來。定於四月四日抵港，泊A9泡。四月六日開往星加坡，巴生港，檳城。

通運航業有限公司 GENERAL MARINE CORPORATION 萬樂輪 S.S. "SENORA" 直透棉蘭 即日收貨 四月六日開行 經理處：榕星商行

利來輪 M.S. "CAROLINA" 即日落貨 四月五日開行 前往椰加達，三寶壟 經理處：運通船務有限公司

瑞川丸十一到埗
比利斯多城輪改期六日進口

【本報訊】日輪「瑞川丸」(MIZUKAWA MARU)原定本月八日由日本抵港，現有消息改期於十一日到埗。該輪在港起落貨物後，將於十一日晚開往杜拜、喀喇蚩和波斯灣科威特港口。豐利行現正代收出口貨。

日輪「瑞典丸」定本月五日由日本抵港，預算逗留兩天起落貨物，七日晚開往南、西非港口。聞該輪將約可載出貨物六百噸。

【本報訊】銀行船公司代理的「比利斯多城」，由港開往歐洲的日期定於四月八日。該輪改於四月六日從日本到港。

飛機時刻

一如需了解當日各班機有無臨時變動，請向有關公司詢問。

今日到港班機

國泰：東京、大阪•台北來，下午二時二十分到；新加坡、吉隆坡、曼谷來，下午二時三十分到；西貢、金邊來，下午十一時廿五分到；亞庇、馬尼拉來，下午四時零五分到；東京、台北來，下午七時卅分到

英航：拉合爾、曼谷來，下午二時卅五分到；悉尼來，下午九時到；東京來，下午三時零五分到

瑞士：東京來，下午五時十五分到

澳航：悉尼、馬尼拉來，下午五時十五分到；拉合爾來，下午六時到

法航：東京來，下午二時到

菲航：馬尼拉來，下午七時五十分到

泰航：東京、大阪•台北來，下午三時零五分到；曼谷來，下午二時卅五分到；新加坡•吉隆、曼谷來，下午八時五十五分到；台北來，上午十時卅五分到

馬航：新加坡來，下午三時卅分到；台北來，上午十一時十分到

泛美：舊金山、東京來，晚上十時到；曼谷來，下午三時五十分到

民航：台北來，有兩班：一班上午十一時到，一班下午四時十五分到

西北：紐約、東京來，下午九時廿五分到

柬航：金邊來，下午一時卅五分到

印航：東京來，下午四時卅分到

越航：西貢來，下午四時到

日航：東京來，分兩班：中午十二時十分到，下午二時到；東京•大阪•台北來，下午一時二十分到；東京、漢城、台北來，下午七時廿分到

德航：曼谷來，下午三時到

今日離港班機

英航：往東京，開下午四時；往加爾各答，開下午四時十五分

菲航：往馬尼拉，開下午八時卅五分

馬航：往新加坡，開上午十一時五十分；往台北，開下午四時十分

泰航：往台北、大阪、東京，開下午三時十分；往曼谷、新加坡，開下午三時四十分；往曼谷、加爾各答，開上午十一時十分

國泰：往馬尼拉、漢城，開上午八時；往台北、大阪、東京，開下午三時十五分；往曼谷、新加坡，開下午三時卅分；往台北、東京，開上午九時；往西貢、金邊，開下午四時五十分

昌興：往東京、漢城，開下午二時卅分

瑞士：往曼谷、孟買、開羅，開下午六時零五分

民航：往曼谷，開下午四時五十五分；往台北，開上午十一時四十分

澳航：往東京，開下午六時；往馬尼拉，開上午十一時四十分

印航：開下午七時；往東京，開下午四十五分

法航：往曼谷，開下午五時十分

泛美：往曼谷，開上午十一時卅分；往舊金山，開下午五時

越航：往台北，開下午五時

西北：往東京，開上午九時三十分

日航：往曼谷、新加坡、雅加達，開下午一時；往台北、大阪、東京，開下午二時三時

德航：往東京，開下午三時四十五分

輪船停泊表

船	名	停泊地點	公司
利來	CAROLINA	油蔴地	信裕
海智	SEA SAGE	B10	華夏
美泰莉	MITERA KALLIOPI	A8	華夏
大高拿	TRICOLOR	九龍倉橋	太平
邊來路	BENLOYAL	九龍倉橋	邊行
山龍丸	YAMAKI MARU	B3	火信
大福山	TAIFOOKSHAN	油蔴地	鳴馬

入口船期預告

船	名	開來港口	月日	公司
華山	MOUNTHWA	上海	4月6	華夏
比利斯多城	CITY OF BRISTOL	日本	4月6	銀行
瑞典丸	SWEDEN MARU	日本	4月6	太平
飛鷗	FLYING GULL	新加坡	4月6	和捷
伊予丸	IYO MARU	日本	4月6	日郵
時好	SIAOE	印尼	4月6	捷華
可達馬士基	HERTA MAERSK	日本	4月6	捷成
美上美	SUSANNE	曼谷	4月6	振盛行
波斯國士	PERSUS	日本	4月6	太古
斯喜	SCHIEKERK	歐洲	4月6	渣華
雄山丸	YUZAN MARU	日本	4月6	泛洋
鐵麟寶琪	GUDRUN BAKKE	舊金山	4月6	法郵
安士山丸	AZUCHISAN MARU	日本	4月6	大阪
芬摩爾	FERNMOOR	英國	4月6	多利順
萬流	WANLIU	拉布爾	4月6	太古
天城山丸	AMAGISAN MARU	新加坡	4月6	大阪
協洋丸	KYOYO MARU	日本	4月6	東方
富洋丸	FUYO MARU	日本	4月6	東方
溫尼辟城	CITY OF WINNIPE	英國	4月6	銀行
越山丸	ETSUZAN MARU	日本	4月6	順榮
高定丸	KOTEI MARU	日本	4月7	泛洋
萬利怡美利	MANOLOEVERETT	日本	4月7	福來
芝萬捷	TJIBANTJET	東非新加坡	4月7	渣華
華西	VAR	日本	4月7	法郵
士打富躍美	STRAAT FUTAMI	日本	4月7	渣華
柯利近	OREGON	馬尼拉	4月7	渣甸
華盛頓郵	WASHINGTON MAIL	馬尼拉	4月7	福來
巴爾倫那丸	BARCELONA MARU	日本	4月7	大阪
甘利通	GIMLETUN	日本	4月7	大阪
泉永丸	SENEI MARU	日本	4月7	海聯
德和丸	TOKUWA MARU	日本	4月7	泛洋
明倫山丸	MEIRINSAN MARU	日本	4月7	大阪
高嘉連	COMORIN	英國	4月7	銀行
漢都	HONDO	歐洲	4月7	太平
河內丸	KAWACHI MARU	日本	4月7	日郵
三浦丸	MIURA MARU	日本	4月7	大信
利華寶	RIVERBANK	東南非	4月7	銀行
邊慕文	BENLOMOND	英國	4月7	邊行
奧沙達	OZARDA	孟買	4月8	銀行
伯來姆	PRIAM	英國	4月8	太古
中國熊	CHINA BEAR	舊金山	4月8	美輪
貝加爾	BAIKAL	橫濱	4月8	洲際
榛名山丸	HARUNASAN MARU	日本	4月8	大阪
成都	CHENGTU	曼谷	4月8	太古
出雲丸	IZUMO MARU	日本	4月8	日郵
蘇珊	HEERING SUSAN	日本	4月8	海運
金寶地	KAMBODIA	歐洲	4月8	寶隆
非巴丹	PHILIPPINE BATAAN	馬尼拉	4月8	大工

今日明日出入口船隻

今日入口船隻

船	名	來往港口	停泊地點	公司
卡麗娜	KYRIAKI(晨早)	大連	B9	華夏
第十八天社丸	TENSHA MARU No.18(下午)	日本	B4	東洋
第十一金生丸	KINSEI MARU No.11(下午)	日本	油蔴地	順榮
亞利桑那	ARIZONA(上午十一時)	美國	九龍倉橋	渣甸
美林普斯	MELAMPUS(下午四時)	英國	太古橋	太古
寮國	LAOS(上午六時)	日本	海運	法郵
長沙	CHANGSHA(上午五時)	澳洲	海運	太古
仙力士	JESENICE(上午)	日本	A5	華林
維文那利	VIMINALE(下午七時)	日本	A25	天祥
朱柏來	CHUPRA(上午七時)	日本	A32	鐵行
華新	VIRGINIA(上午)	西貢	油蔴地	順昌
香山丸	KAZAN MARU(下午四時)	日本	油蔴地	海聯
景星	STAR ANTARES(下午一時)	日本	A6	福來
威廉必達	VISHVA PRATAP(下午六時)	加爾各答	A3	東方

今日出口船隻

船	名	來往港口	停泊地點	公司
東[illegible]	EASTERN ARGOSY(下午)	澳洲	A3	渣甸
關隆丸	KANRYU MARU(下午)	新加坡	B18	泰山
士打麥高蘭	STRAAT MAGELHAEN(中午)	西南非	A5	渣華
恒生	HANG SANG(上午八時)	山打根	B2	渣甸
明達	BRENDA(上午十時)	亞庇婆羅乃	深水埗	海聯
伊路士	ETHNOS(下午)	紐約東加拿大	A10	海運
士打順達	STRAAT SOENDA(下午)	東非	A12	渣華
德達	TIDRA(下午十時)	德班西南非	A31	沙時
渥拿蘇貴	WONOSOBO(上午八時)	英國灣	A13	渣華
亞特那士	ADRASTUS(上午十時)	高雄	太古橋	太古
奧士文納總統	P.PRES.OSMENA(下午)	馬尼拉	A34	美邦

明日入口船隻

船	名	來往港口	停泊地點	公司
滿的威道丸	MONTEVIDEO MARU	日本	B	大阪
高路達	KOROTAN	新加坡	A	華林
大寶石	TAIPOOSEK	新加坡	油蔴地	順昌
浙江	CHEKIANG	曼谷	B	太古
紹安丸	SHOAN MARU	日本	A	大阪
東方明珠	ORIENTAL PEARL	美國日本	A	泰郵
拉斯馬士基	LARS MAERSK	波斯灣	A	捷成
明勳丸	MEIKUN MARU	日本	A	大阪
帝美羅斯	DEMETRIOS	上海	B6	華夏
福利	HOCK LEE	上海	B5	華夏
依拉	ELIRE	大連	A26	華夏
那智山丸	NACHISAN MARU	新加坡	A	大阪
業興	REBECCA	曼谷	A	順昌
瑞典丸	SWEDEN MARU	日本	B	太平

明日出口船隻

船	名	來往港口	停泊地點	公司
邊多倫	BENDERAN	基隆	九龍倉橋	邊行
香港琥珀	H.K. AMBER	美國	A27	港郵
亞利桑那	ARIZONA	馬尼拉	九龍倉橋	渣甸
寮國	LAOS	馬賽	海運	法郵
仙力士	JESENICE	中東	A5	華林
景星	STAR ANTARES	波斯灣	A8	福來
卡麗娜	KYRIAKI	新加坡巴生檳城	B9	華夏
士打佛羅里達	STRAAT FLORIDA	日本	A23	渣華
瑪華寶琪	MARTHA BAKKE	加美	A2	鐵行
湖南	HUNAN	澳洲	A4	太古
安寶	AMPAL	日本美國	A21	新興行
諾門	NORMAN	新西蘭	B11	太古
維文那利	VIMINALE	神戶意大利	A25	天祥
利來	CAROLINA	印尼	油蔴地	信裕
佳順	CASON	金邊	油蔴地	信通

出口船期預告

歐洲線

船	名	開往港口	月日	公司
邊來路	BENLOYAL	歐洲	4月6	邊行
伊予丸	IYO MARU	近海	4月7	日郵
波斯國士	PERSEUS	歐洲	4月7	太古
比利斯多城	CITY OF BRISTOL	倫敦歐洲	4月8	銀行
巴爾倫那丸	BARCELONA MARU	歐洲	4月8	大阪
河內丸	KAWACHI MARU	歐洲	4月8	日郵
華西	VAR	歐洲	4月9	法郵
運輸	TRANSPORTOWIEC	歐洲	4月9	天祥
仙陶士吉	SINOUTSKERK	歐洲	4月10	渣華
威士斯頓	WESERSTEIN	歐洲	4月10	捷成
傑克遜總統	PRES. JACKSON	歐洲	4月11	總統
長崎	NAGASAKI	歐洲	4月11	太平
柯利安娜	ORIANA	倫敦	4月11	鐵行
亞特那士	ATREUS	利物浦	4月14	太古
蘇馬利	SOMALI	倫敦	4月15	鐵行
邊高	BENGLOE	倫敦	4月16	邊行
保馬	BOMA	歐洲	4月17	寶隆
大之奈	TUGELA	歐洲	4月17	太平
紐加索城	CITY OF NEWCASTLE	歐洲	4月21	銀行

印•巴•中東線

船	名	開往港口	月日	公司
朱柏來	CHUPRA	波斯灣	4月6	鐵行
安士山丸	AZUCHISAN MARU	加爾各答	4月7	大阪
萬利怡美利	MANOLOEVERETT	印巴	4月8	福來
德和丸	TOKUWA MARU	科倫坡	4月8	泛洋
仰光丸	RANGOON MARU	吉大港	4月8	大阪
出雲丸	IZUMO MARU	近東	4月9	日郵
瑞川丸	MIZUKAWA MARU	印巴	4月11	太平
明星	STAR ALDEBARAN	波斯灣	4月11	福來
施雲馬士基	SVEND MAERSK	波斯灣	4月12	捷成

東南亞線

船	名	開往港口	月日	公司
萬樂	BENORA	椰城	4月6	通運
業興	REBECCA	曼谷	4月7	順昌
香山丸	KAZAN MARU	婆羅乃	4月7	海聯
華新	VIRGINIA	西貢	4月7	順昌
帝美羅斯	DEMETRIOS	新加坡巴生檳城	4月7	華夏
雄山丸	YUZAN MARU	新加坡	4月7	泛洋
可達馬士基	HERTA MAERSK	印尼	4月7	捷成
美上美	SUSANNE	曼谷	4月7	振盛行
協洋丸	KYOYO MARU	新加坡	4月7	東方
時好	SIAOE	新加坡	4月7	捷華
萬利怡美利	MANOLOEVERETT	新加坡	4月8	福來
泉永丸	SENEI MARU	馬尼拉	4月8	東方
恒隆	PACIFIC LADY	印尼	4月8	澳洲
鷹上山丸	TAKATORISAN MARU	新加坡	4月9	海聯
大寶來	TAIPOOLOY	新加坡庇能	4月10	順昌
汶萊第一	BRUNEI No.1	山打根	4月10	華通
昌福丸	SHOFUKU MARU	新加坡	4月10	海聯

(接左出口船期預告)

汕頭•天津•上海線

船	名	開往港口	月日	公司
蒂平些亞	BRECONSHIRE	新港	4月11	渣甸
奇林	KEERKRING	上海	4月19	渣華
格連嘉	GLENGYLE	上海青島	4月20	渣甸
格連利安	GLENLYON	新港	4月23	渣甸
利利和路	LELE WEL	上海	5月4	天祥
格連加利	GLENGARRY	上海青島	5月21	渣甸

基隆•釜山•日本港口線

船	名	開往港口	月日	公司
威廉必達	VISHVA PRATAP	日本	4月6	東方
高路達	KOROTAN	日本	4月6	華林
天城山丸	AMAGISAN MARU	日本	4月6	大阪
溫尼辟城	CITY OF WINNIPEG	日本	4月7	銀行
利華寶	RIVERBANK	日本	4月8	銀行
奧沙打	OZARDA	日本	4月8	鐵行
萬流	WANLIU	日本	4月9	太古
芝萬捷	TJIBANTJET	日本	4月9	渣華

非洲線

船	名	開往港口	月日	公司
瑞典丸	SWEDEN MARU	西南非	4月8	太平
大門丸	TAMON MARU	南非	4月9	日郵
士打富躍美	STRAAT FUTAMI	西非	4月10	渣華
墨西哥丸	MEXICO MARU	西南非	4月10	大阪
路易士港丸	PORT LOUIS MARU	東非	4月11	大阪
士打馬力加	STRAAT MALAKKA	東非	4月12	渣華
天榮丸	TENEI MARU	東非	4月13	日郵
沙厦	SAHAR	西南非	4月15	新興行
安納地馬士基	ANETTE MAERSK	西南非	4月17	捷成

美洲線

船	名	開往港口	月日	公司
滿的威道丸	MONTEVIDEO MARU	東加	4月6	大阪
香港出產	H.K. PRODUCER	美國	4月6	港郵
飛鷗	FLYING GULL	美國	4月7	和捷
富洋丸	FUYO MARU	美國	4月7	東方
高定丸	KOTEI MARU	加勒比海	4月8	泛洋
甘利通	GIMLETUN	加勒比海	4月8	大阪
柯利近	OREGON	加利福尼亞	4月8	渣甸
華盛頓郵	WASHINGTON MAIL	加美	4月8	福來
明倫山丸	MEIRINSAN MARU	中南美	4月8	大阪
菲巴丹	PHIL.BATAAN	美國	4月8	大工
好時	HOLSWORTHY BEACON	美國	4月9	大阪
蘇珊	HEERING SUSAN	美國	4月10	海運
高麗熊	KOREA BEAR	美國	4月10	美輪
佐賀丸	SAGA MARU	美國	4月10	日郵
利士嘉	NICETO DE LARRINAGA	美國	4月11	太平
密西西比丸	MISSISSIPPI MARU	美國	4月11	太平

澳洲線

船	名	開往港口	月日	公司
紹安丸	SHOAN MARU	新西蘭	4月6	大阪
鐵麟寶琪	GUDRUN BAKKE	澳洲	4月7	鐵行
長沙	CHANGSHA	澳洲	4月16	太古
路易寶琪	LLOYD BAKKE	西澳洲	4月18	鐵行
雅拉甸納	ARADINA	澳洲	4月20	鐵行
芝萬宜	TJIWANGI	澳洲	4月20	渣華
薩摩士	SAMOS	澳洲	4月22	福來
芝利旺	TJILIWONG	新西蘭	4月28	渣華

截郵時間

今日空郵(星期二)

中國大陸 下午六時 印尼 上午十時
加•美•中南北美 上午十一時 台•日•琉
•老撾•馬•星•沙巴•以色列•埃 中午
巴基斯坦•意•尼日利亞•非•英•南越•東•荷•比•丹•西德•挪•瑞典 下午一時
夏威夷•伊拉克•杜拜•巴林•科威特•換•蘇丹 下午二時
黎巴嫩•約旦•敘利亞•塞浦路斯•瑞士 下午三時
澳洲•新西蘭 下午四時
非 下午五時 南越•加•南朝鮮•印度 下午六時

平郵

中國大陸 下午六時
澳門 上午十時半•下午二時•六時
加•日•南越 中午 澳洲•西巴基斯坦•伊朗•伊拉克•波斯灣 下午五時

明日空郵(星期三)

中國大陸 下午六時
琉球•台•日 中午
夏威夷•美•中南北美•泰•伊朗•尼日利亞•沙特阿拉伯•埃•意•荷•比•丹麥•西德•瑞士•挪•法•瑞典 下午一時
澳門•澳洲 下午三時
新•馬•沙巴•緬 下午四時
澳洲•非洲 下午五時
印•巴•南越•朝鮮•英•沖繩•菲 下午六時

"N" LINE
REGULAR SERVICE
香山丸
M.S. KAZAN MARU
四月六日收貨 七日開行
直放 亞庇 婆羅乃

SEIWA LINE
正和海運株式會社
昌福丸
SHOFUKU MARU
四月九日收貨 四月十日開行
直放 新嘉坡

鴻洋丸
KOYO MARU
四月廿五日收貨 廿六日開行
直放 古晉 詩巫

名神海運株式會社
MEISHIN KAIUN KAISHA LTD. OSAKA JAPAN
高取山丸
TAKATORISAN MARU
四月九日由日本抵港
四月十日收貨 十一日開行
直放 新嘉坡
總代理：海外聯合海運有限公司
華僑大廈一一〇至一一一室
電話四四三九〇四•四四五七〇九

惠刊廣告 請撥電話 七二六九八〇

PHOENIX ENTERPRISE CO., LIMITED,
329-A CENTRAL BUILDING,
HONG KONG
信陽輪 M.V. SINCEP
直放 椰加達
四月七日落貨 十日開行
代理：大洲航務企業有限公司
中環大廈三二九A室
電話：二三二〇四七 二三二〇四八
(本公司提單獲東京印尼國家銀行核批准)

佳順船務有限公司
CASTON SHIPPING CO., LTD. S.A.
602.B Hang Chong Bld
TEL. 245905
佳順輪 S.S. "CASON" 巴拿馬旗
直透 金邊
即日收貨 四月五日開行
總代理：永和祥有限公司
永樂西街一三二號二樓 電話：437798

業興 M.S. REBECCA 直透 曼谷
四月六、七日落貨 七日下午開行
(有客艙歡迎搭客)
大寶來 S.S. TAIPOOLOY 直透 石叻、庇能
四月九、十日落貨 十日下午開行
(最新型客貨輪特速十八浬歡迎搭客)
大寶石 M.S. TAIPOOSEK 直透 石叻、庇能
四月十二、十三日落貨 十三日下午開行
貴客惠顧請到干諾道西廿四號二樓本公司接洽貨務
電話：四四八〇二六 四四五五一二 四四一二八一
順昌航業有限公司啓

「華山」M.S. "MOUNTHWA"
由上海來。定於四月六日抵港。
「愛民」S.S. "ACME"
由上海、青島來。定於四月六日抵港。
「依拉」M.S. "ELIRE"
由大連來。定於四月五日晚抵港，泊A26泡。
「福利」S.S. "HOCK LEE"
由上海來。定於四月五日晚抵港，泊B5泡。
「帝美羅斯」M.S. "DEMETRIOS"
由上海來。定於四月五日下午抵港，泊B6泡。四月七日開往星加坡，巴生港，檳城。
「卡麗姬」M.S. "KYRIAKI"
由大連來。定於四月四日晨抵港，泊A9泡。四月六日開往星加坡，巴生港，檳城。
請各收貨人速來本公司辦理提貨手續。
付貨請到亞細亞行九〇八室
華夏企業有限公司貨務部接洽。電話：二三四〇六五。
華夏企業有限公司啓
中國銀行大廈五樓•電話：二四二二六一

M.M.
萬噸新型快輪「華亞」(時速十八海哩) M.S. "VAR"
直往亞丁及蘇彝士、倫敦、漢堡，鹿特丹及歐洲各埠
四月七、八日落貨 九日下午開行
貴客搭船附貨，請移玉至敝公司華人船務部接洽是荷
於仁大廈二樓二二二室 電話：237346、225145
香港 法國郵船公司啟

渣華郵船公司
總代理：荷蘭東亞輪船公司
代理：荷蘭利來郵船公司
荷蘭郵船公司
太子大廈電話：二四一一八一(二十線)

航線	船名	開航日期	直航
澳洲線	TJIWANGI 芝萬宜	四月廿日	布利士彬•雪梨•墨爾本•
新西蘭線	TJILIWONG 芝利旺	四月廿八日	奧克蘭•屋崙•惠靈頓•列比頓•丹尼汀各埠•
東非線	STRAAT MALAKKA 士打馬力加	四月十二日	蒙巴沙•丁加•桑吉巴•打沙林•咩嗱•華拉等埠•
南非、南美線	STRAAT FUTAMI 士打富躍美	四月十日	石叻•毛里士•得班•南非及南美各埠•
西非線	STRAAT BALI 士打巴利	五月一日	新加坡•暨西非各埠•
歐洲線	SINOUTSKERK 仙陶士吉 NEDER RHONE 力打隆	四月十日 四月廿五日	中東及歐洲大陸等埠•
拉丁美洲線	BATAN 八坦 BILLITON 比利頓	四月廿六日 四月廿五日	拉丁美洲加勒比海區域中南美洲各埠•

M.M.
新型郵輪「寮國」T.S. "LAOS" (時速廿一海哩)
往：西貢，馬賽
四月四日落貨 五日下午開行
貴客搭船附貨，請移玉至敝公司華人船務部接洽是荷
於仁大廈二樓二二二室 電話：237346、225145
香港 法國郵船公司啓

鐵行輪船公司
「蘇馬利」S/S "SOMALI"
收貨日期—四月十一日起
截止收貨—四月十四日午夜
啓航—四月十五日晨
抵倫敦—五月九日
「高慕連」S/S "COMORIN"
收貨日期—四月二十日
截止收貨—四月廿二日下午六時
啓航—四月廿二日午夜
抵倫敦—五月廿一日
並收貨往亞丁、漢堡、鹿特丹，及特惠當等埠

M.V. BRUNEI No.1
「汶萊第一」快輪
直透：婆羅乃、山打根
即訂四月九日收貨 十日開行
貴號付貨搭客請洽總社船務部
總代理：華通旅運社啓
總社：香港德輔道中萬宜銀行大廈702室
電話：452198，444579，437152

信裕企業有限公司
干諾道中五四—五六號 僑康大廈一〇〇二室
電話：二三五四二二 二三三五九二
利來輪 M.S. "CAROLINA"
即日落貨 四月五日開行
前往椰加達，三孖冷
接洽處：德運船務有限公司
干諾道中五四—五六號 僑康大廈九〇二室
電話：二三八六三二 二三八五一九
印尼總代理：P.N. DJAKARTA LLOYD

通運航業有限公司
GENERAL MARINE CORPORATION
萬樂輪 S.S. "BENORA" 巴拿馬旗
直透 椰蘭
即日收貨 四月六日開行
接洽處：榕星商行
華僑大廈406室 電話：440510, 438342

「勝利盾」恢復舉辦 華聯花墟鬥軍警

一隊實力强一隊鬥志好 纏鬥必烈

序幕戰由足總青年軍對軍警聯隊

【本報訊】本屆「勝利盾」足球賽，今天下午四時半在花墟警察球場上演，由華聯出戰軍警聯隊；在前三時正加插一場足球表演賽，由足總青年隊對軍警聯隊。比賽門票一律收二元四角。

「勝利盾」足球賽，在過去一向都是由華聯對抗軍聯的。早期的軍聯是由英國駐港的海、陸、空三軍組成，後因海軍與空軍兩隊的實力一年不如一年，相繼退出比賽，遂漸形成單獨由陸軍出戰。前兩年，陸軍降到乙組去後，軍聯號召力更弱，比賽遂一度停辦。到本屆陸軍恢復升班，感於已隊實力單薄，在徵得華聯的同意後，本屆宣告恢復舉辦這項比賽，軍聯也由陸軍隊改爲軍警聯隊，增強實力，號召力大增。按往例，這項比賽的前半場採用分九十分鐘，如遇和則加時，加時再決勝負；如仍不分高下，則作雙冠軍論，各保持錦標半年。

今天的「勝利盾」賽，華聯隊的人腳，是以愉園、東昇、星島與南華等四隊好手組成，配搭相當均勻，攻守都很不錯，只要各球員落力拍演，發揮應有的技術，相信得勝機會還是較高的。

軍警聯隊是集中陸軍與警察好手而成，它的實力當然要比原有的軍聯堅強。不過，該隊倉卒成軍，事前未經過集訓就要踏上火線，而面臨的又是强勁的對手，即使它有很好的鬥志，恐怕亦會因合作不慣而影響戰鬥力。有此關係，軍警聯隊今天要贏波將非易事，只可寄望盡量減少輸波的數字而已。今天兩隊四陣爲：

華聯隊 領隊戴列象，教練朱永強，軍警陳志英，隊長張子岱，副隊長何祥友。
郭錦明、黃文偉、鄭演英、廖先興、葉鄧洪、何祥友、駱德輝、陳洪、張子岱、李國強。
副選：梅永達、駱北、吳添來、陳鴻平、張耀國、袁權、區彭年。

軍警聯 領隊呂樂、皮亞士，教練會啟榮，隊長費傑。
何文、張仕劍、亞森、廖利士、楊潤華、謝新國、鄧偉傑、李士爵、高利、劉偉倫。
副選：劉建成、陳文廣、卡濟全、吳偉文。

青年軍 領隊必得利、黎頌賢，教練朱永強。
李劍虹、馮宜華、石智雄、黎英彬、桑禮民、謝鄧華、鄧興強、馬楚維、鍾國根、孫錦棠。
副選：邱志強、吳永明、陳依民、駱盧。

軍警聯 伍炎勝、沈家祥、鄧國祥、高明、利士、尼拉、麥洽、郭倫、會航、華利。
副選：威廉士、洪、麥國芳、韋伯、錦發。

足總新例草案有此條文 甲組隊須設預備組 升降班得依例行事

兩項規定影響大屬會議論紛紛

【本報訊】今天是足總對新例草案接受屬會提交意見的最後一天。這些書面意見，將集中到定於十一日（星期二）召開的執委會上討論。據透露，新例中有與各組屬會有密切關係的條文，深爲各組屬會注意，並已引起議論紛紛。

據知，在足總新條例中，其中有一項是前所未有的，這就是關於參加甲組聯賽的隊伍，必須要派遣預備組隊伍參加比賽，不能借故退出該項聯賽的規定。如果在任何甲組隊伍在新例實行後而沒有派隊參加預備組聯賽，該隊可能會被取消參加甲組聯賽資格，並且可罰款一千元。新例還規定，參加聯賽的各組隊伍，必須要在七月一日前或在周年同人大會召開前十天辦妥報名手續。這兩項規定，都是全新的，對一些經濟並不健全的球隊，將會發生較大影響。

在足總新條例中，對於升降制度，也一改以往模糊不清，而寫得特別詳盡，企圖避免被人利用來走「法律隙」。它首先規定，甲組、乙組和丙組的最後兩隊，在球季結束後，即分別被降至乙組和丙組去；丙組的包尾兩隊，因沒有丁組，來屆便將失去參加比賽資格；如想繼續參加比賽，須去信足總申請重新參加比賽。

關於升班的條文，新例規定丙組和乙組的冠亞軍隊伍，在球季結束後，得分別升上乙組和甲組去。足總秘書將在球季結束後的十天內去函各有關隊伍，徵詢他們是否升級；都要球會在十四天內回覆足總。假如乙或丙組冠軍隊放棄升級權利，足總在獲得通知後的十天內，將向該組的季軍徵求意見，看它是否有意升級；如該隊又放棄升級之意，足總則再徵詢同組降班而成績較好的一隊，查詢該隊是否有留級的要求，並限期七天答覆；如它沒有留級之意，足總始將留級權讓給同組成績最差而要降班的一隊。但是，如果乙或丙組亞軍隊放棄升級，足總則先徵求該組季軍的意見，看它是否願意升級，如該隊沒有升級要求，再徵求第四名意見，如該隊也不願意升級時，始詢問同組降班而成績較好的一隊是否願意留級，如該隊放棄，則詢問成績最差的一隊。

青年乒團賽揭幕 今夜嘉山演八場

男子團體賽與學校團體賽同時開打

【本報訊】香港乒乓球總會主辦的青年男子團體乒乓球賽與學校青年男子團體乒乓球賽，原定四月一日開始舉行，因場地未能解決，延於今晚在嘉山南華會球室揭開戰幕。

本屆的青年男子團體乒乓球賽計有南華、公民二隊、力行、新聯、康樂二隊、華革二隊、康樂一隊、永華、愛司、公民一隊、華革一隊、四友等十二隊報名參加，賽會決定分A、B兩組進行單循環初賽，以每組成績最佳的兩隊，一共四隊進行決賽，決賽以單循環制決定冠、亞、季、殿等名次。

至於青年男子學校團體乒乓球賽，計有新僑一隊、福建A、伊利沙伯、鋼範、新僑二隊、金文泰、華仁、漢華二隊、新僑三隊、福建B、八達、李求恩、漢華一隊、耶穌會、嘉諾撒等十六隊報名參加，初賽分A、B、C、D等四組進行單循環制角逐，每組取積分最高的一隊進入決賽圈，決賽仍採單循環計分制，決定前四名名次。

按照賽程，今晚共有八場比賽進行，比賽秩序是：青年團體賽，七時，A組南華對華革二隊；力行對公民二隊；康樂二隊對新聯；B組康樂一隊對四友；八時半，B組愛司對永華；華革一隊對公民一隊；青年男子學校團體賽，八時半，A組新僑一隊對伊利沙伯；福建A對鋼範。不收門票，歡迎參觀。

今晚的八場賽事，由於各隊初次露臉，實力虛實未明，賽前勝負是不易估計的。

愉園訪澳奏凱歌 五比一勝澳足總

【本報訊】愉園足球隊前天（星期日）訪問澳門，當天下午在澳門與澳門足總紅隊進行了一場比賽，結果以五比一告捷。該隊昨晨已返抵香港。

爲應付愉園赴澳訪問，澳門足總挑選了一批精兵迎戰；而愉園亦派出强陣登場。雙方接戰之下，一度會展開劇爭。一攻，愉園在進攻時，郭滿華妙傳中路，陳振權在十二碼界附近接應，他跳高用頭推頂球入龍門死角，對方澳門門將無法挽救。愉園首開紀錄。之後，黃文偉不甘後人，在禁區內快射中鵠，二比〇。愉園領前完半場。

續戰，郭滿華在禁區內得機队射，此球角度甚佳，三比零。再戰不久，愉園又在禁區邊沿得一罰球，羅國泰接應開出的罰球勁射破網，四比零。直到這時，澳門隊才全力反攻，愉園作戰稍形鬆懈，李仲瞭覷準機會，在亂軍中抽射中的，紀錄成一比四。臨近完場，黃文偉

蘇格蘭隊名單確定 下月廿一抵港比賽

該隊近補選兩球員皆有來頭

【本報訊】蘇格蘭足總選手隊的十八名球員，近日經已全部選出。該隊定期於五月十三日（星期六）從蘇格蘭出發，定於五月廿一日左右抵港，廿六日他去。足總準備於十一日（星期二）的執委會席上，安排有關該隊訪港的兩場賽事。

蘇格蘭足總選手隊此次遠征行程經已編排妥當，訪問的地區一共是七處。按行程，該隊定於五月十三日（星期六）出發，前往以色列，然後順次到伊朗、「馬來西亞」和香港。從該隊的行程估計，約於五月廿日或廿一日抵港，廿二日（星期一）即行在港作首仗比賽，次仗在廿五日（星期四）舉行（兩場比賽均排在港府場舉行）。客隊在港賽事結束的翌天，便拔隊前往澳洲、新西蘭和加拿大等地訪問。計該隊此次在外全部比賽十一場，全程時間縮時約廿八天。就由於時間短而征戰多，蘇格蘭足總爲了避免球員有傷疲之弊，曾要求足總不要照國際足協規定的國際賽換人條例行事。對此，足總將於十一日（星期二）的執委會會議席上提出討論，亦順便安排有關該隊訪港的準備事宜。

足總對於客隊要求改變換人條例，看來不會反對，因此，下周的執委會主要還是決定將來迎戰客隊的兩支港隊名稱及門票收費價格。據說，迎戰蘇格蘭隊的港隊，首仗肯定是港代表隊，次仗究竟是出港聯或華聯迎戰，則要在會議上決定。關於門票方面，足總鑑於該隊的訪港賽事是本屆球季的「煞科」戲，而足總本身的經濟情況近來亦有好轉，因此，對這次外隊的訪港門票收費，準備最高票價不會超過六元，最低的則是二元四角。據估計，如果照此收費，兩仗「場場」，足總所得的進賬也至少有四萬元左右，這是十分「和味」的。

至於蘇格蘭足總選手隊的人選，上周經已確定下來。日前，該足總發表十六個球員的名單，而遠征軍人選規定是十八人的，因此，它上周已補選兩名好手助陣。這兩人是：前衛麥諾和前鋒麥尼路。前者是英國勁旅阿仙奴的主將，破壞力特強。後者是蘇格蘭勁旅悉爾特聯隊的前鋒，曾多次當選爲蘇格蘭足總隊的隊長。今次該隊遠征，可能也是由他任隊長。

足總的消息還說，該隊的球員介紹和圖片資料，已在寄港途中。

B·芬格蘭、諾特、韓格特、珍奈、基斯班、告比羅、麥達、唐遜、麥克、格連、麥尼路、活特、芬尼、麥堅、格利、麥諾、比特、平蘭

南華季後遠征 計劃訪問柬泰

【本報訊】南華會在今屆球季結束後，準備拉隊前往泰、柬兩國訪問。將前往泰國參加今年五月來安排的亞洲杯「冠軍盃」比賽，只須參加比賽一場，另外加演表演賽一場，之後，該隊準備轉往柬埔寨訪問。

九巴訪菲傳敗訊 二比三不敵菲華

去周末小勝華裁邀請隊

【本報訊】九巴足球隊今晚八時將在馬尼拉出戰最後一戰，對手是菲華聯隊。該隊訪問菲律賓的賽程，有一行，準備比賽兩場，據說大致上不成問題。

九巴隊在上半時廿二分鐘時，由前鋒攻入第一球，以一比〇領先。不久，菲華隊扳成一比一平手。下半時，菲華隊攻勢較多，九巴以二比三敗北。該隊此戰前，曾以三比二反敗爲勝，擊敗華裁邀請隊。

美麗宮 九龍大埔道抗戰前 A4A4巴士7號 只映今天 悲壯激烈戰爭巨片 滇緬浴血戰 導演 榮 主演 傅 今早十一點場 骨肉恩仇 今天餘場 月宮寶盒 中百發百
高陞 今天只映一天 長城出品 社會諷刺喜劇 樑上君子 主演 王 傅 劉 石 今天早場 雌雄雙劍俠
南華 今早十點半場 鐵金剛 今午十二點四 鴛鴦夢重溫 今天正場 烽火孤鴻
南洋 今天中午十二時半早場 新婚夫婦 明天早場 湖畔草 今天正場 烽火孤鴻
皇都 皇后 麗宮 後晚九點半優先映 邵氏兄弟公司發行七彩特務片 鐵金剛勇破核堡壘 院譽保證特務猛片 AGENT 505 FROM BEIRUT WITH LOVE
國際 第四天獻映 黃梅調古裝悲劇 血手印 情節哀艷 演技精湛 今日中午十二點半早場 國語片 雲奇俠傳 今天餘場 花木蘭
太平 環球 多利 城 第四十天 最後今天 鐵膽恩仇 導演 楚原 主演 謝賢 嘉玲 李清

鳳凰公司瑰麗七彩古裝奇情鉅片 秀才奇遇記 鳳凰新片出籠！秀才笑到肚痛 韓瑛 高遠 唐紋 張錚 鮑方 姜明 吳景平 孫芷君 李嫦飛 丁川 王季平 唐龍 李丹薇 合演 明天 獻映 普慶 南華 珠江 南洋 高陞 國宝
麗華 仙都 國民 國樂 麗都 最後今天 女人女人 林翠 趙雷 主演 編劇 林彤 導演 羅君雄
麗宮 今天最後 彩色武俠巨片 雙鎗黃英姑 主演 陳思思 傅奇
普慶 南華 珠江 南洋 新都 五院 最後今天 烽火孤鴻 鳳凰抗暴鬥智驚險緊張巨片 朱虹 江漢 韋偉 徐小明
銀都 今早十二時半 豪門怨 明早十二時半 清明時節 今天正場 烽火孤鴻
邵氏兄弟公司電影聯合廣告 紐約 大世界 最後今天 樂聲 京都 黃金 最後今天 李麗華 娛樂 荷李活 金門 新都 亞洲 明聲 六院仍映 凌波 關山
國寶 鐵金剛勇破間諜網 國泰 城多利 紅！風海棠 幾度春 仙樂 今天最後 女人女人 今早十點半場 七公主

啟德遊樂場廣告牌 —— 費用少 效力大

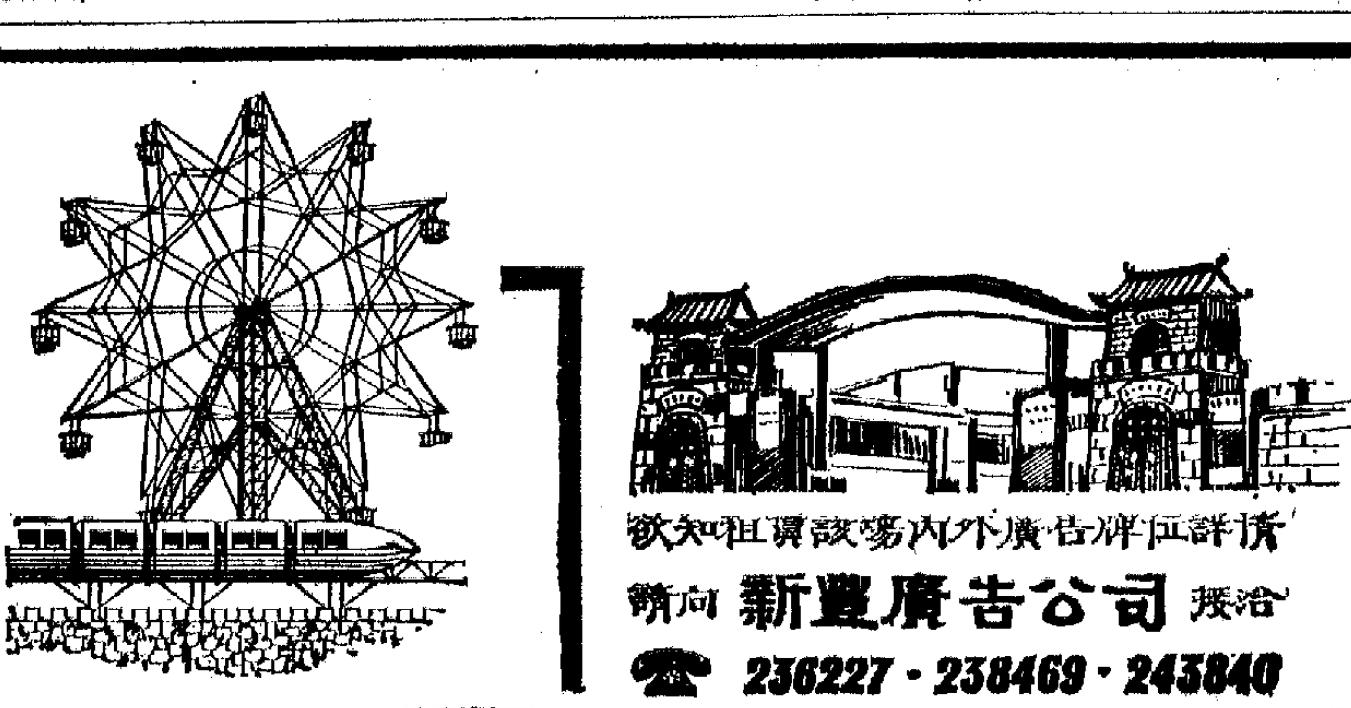

請詳洽場內外廣告牌位 請洽 新豐廣告公司 236227・238469・243840

第三張 一九六七年四月四日

東閣片言

殘酷、恐怖、愚民與自愚 ——談「觀世音」

慧劍心魔 梁羽生著 雲君圖 第三回：豈惜芳馨遺遠者 只傷夜氣壓重樓

追上梁山　秀才造反

——介紹「秀才奇遇記」

顏如玉

高遠扮演過不少的古裝書生，如在「三鳳求凰」中，就留給觀衆很深的印象。現在，他在鳳凰公司的新片「秀才奇遇記」中，高遠飾演的秀才倪俊，也是一個書生，扮相溫文爾雅，但行爲卻顯得可笑復可憐。

這一部古裝片，是反映明朝崇禎年間官逼民反的故事。高遠飾演的秀才倪俊，迷戀功名，迂腐頑固，當官府亂拉壯丁，他的表弟袁龍（張錚飾）起而反抗，殺退官兵，救走被拉的壯丁。官兵自不肯罷休，趕來拘捕袁龍，倪俊卻挺身而出，要和官兵講「理」；袁龍爲免牽連表兄，結果隨官差而去，陷身獄中。

倪俊是一個書獃子，終日讀聖讀史，不懂世途險惡。他把儒家之言，奉作金科玉律。以爲做皇帝的會講理，做官吏的都是清廉的。事實上皇帝就是皇帝，是封建階級的剝削者，而他手下的官員，也和皇帝同一鼻孔出氣，爲虎作倀，貪贓枉法。

這部影片，揭露了崇禎王朝的腐敗，也批判了秀才倪俊這一類人物的迂腐，從而歌頌了揭竿而起的農民革命運動。片中對倪俊這個人物，有比較多的刻劃。

在開始的時候，他要代表弟袁龍講理，使得袁龍陷身獄中，他還未覺醒。遇上個嫌貧愛富的外父，逼他退婚，他獲得未婚妻尹金蓮（唐紋飾）贈金，卻給外父發覺，誣爲偷盜，兩人往縣衙評理，因爲官受賄，他蒙冤下獄，仍未覺醒。到了袁龍等人組織越獄，他隨隊逃出了牢籠，仍然自動返回獄中，以至被冤爲禍首，罪加一等，押解赴京，還是不覺醒。

倪俊先遇到一個貪污的縣官，後遇到一個更大的貪官總按。他不但不處理倪俊的冤情，反而看上了擬聯告狀的尹金蓮。倪俊所遇的官差，也是這一類沒有人性的豺狼之徒。但這一切，都不能促使倪俊的覺醒。他在途中給袁龍救走，上了山上，且看表弟把他再三挽留，但他仍未能忘懷功名利祿，直至再入牢籠，判處死刑，押赴法場斬首時，他才覺悟過來。

這部「秀才奇遇記」引人深思的地方，便是秀才結果也要造反。因爲秀才本身是士人，士大夫階級跟一般農民並不一樣。只有像袁龍這樣的獵戶，才會和農民共呼吸，同命運，遇到官差逼迫的時候，才會起而反對；被冤下獄，才會越獄而逃，組織反抗，揭竿而起，推倒腐朽的王朝。

除了高遠的飾秀才演得很特色外，韓瑛的翠英，演活了一個機伶的丫頭；張錚的袁龍，演活了一個有血性的獵人；唐紋的尹金蓮，演活了一個善良的小姐。

在「毒自人間來」中的一幕小把戲

娛樂

東關片訊

殘酷、恐怖、愚民與自愚

——談「觀世音」

夏徽羽

佛教在東南亞流傳很廣，相當普遍，有着大量的佛教徒，也有着不少迷信無知的愚夫愚婦，於是有人在他們的身上動腦筋，打着佛教題材來拍電影，前有日本「大映」的「釋迦」，後有香港「邵氏」的「觀世音」。但是這兩部影片，都未受到佛教徒和愚夫愚婦的歡迎。「釋迦」曾遭某些信奉佛教的國家禁映；「觀世音」在香港上映時，就在所謂「觀音誕」那天，聯映的戲院，一下子由十一家銳減爲五家，可見雖然崇拜觀世音的無知愚夫愚婦，對這部影片也不感興趣。

當然，製作者拍攝這一類題材的電影，除了企圖在錢眼裏翻觔斗之外，不可避免地要注入維護他們本階級利益的思想意識，不可避免地暴露了他們的政治目的。

以這部「觀世音」而言，就宣傳着一種奴才哲學，要被統治者把希望寄托於反動統治者一朝放下屠刀，立地成佛，不能暴力反抗，不能武裝鬥爭。正當目前東南亞地區的民族解放運動風起雲湧、急激開展之時，製作者拍攝這部影片，不正是起着麻痺爭取解放的革命人民的意志，爲反動統治者效勞，充當反動統治者馬前卒和幫兇的作用嗎？

觀世音這個「神」，自唐朝以來，一直被封建反動統治者用作愚民的「神」，所以對於她（或者他）的歷史根據和出處，也不必多費筆墨去考證。這裏只就影片編導所塑造的「金身」，來剖析一下影片中觀世音所代表的，是什麼人的利益。

影片裏的觀世音，是天竺國的三公主妙善，在編導的裝扮下，她是善良的化身，是大慈大悲的化身，是所謂「人道主義」的化身。而她的父親妙莊王，則是邪惡的化身，是兇殘暴戾的化身，是窮兵黷武的化身。因此，他們的衝突，在倫理關係上是對立的；但在基本的階級立場，卻是一致的。

妙莊王窮兵黷武，東征西討，殺戮蒸黎，民不聊生。作爲他女兒的妙善，卻得到「佛」的「感召」，不滿她父親的所爲，於是以苦行僧的姿態，進忠言，服勞役，釋俘虜，叛父王，說是爲了要拯救百姓。但她這種行爲，要爭的是什麼？不是推翻他父親的封建反動統治，相反的是爲了維護她父親的封建反動統治。只是她看到了她父親的那種反動統治，大失民心，所以主張使用較爲溫和的手段，來繼續維持和延續封建階級的反動統治而已。

故此，在她的口中，出現了大量的所謂「王道」和「霸道」，出現了「普天之下，莫非王土」，要她的父親改變過去的統治方法，這些，她的階級立場，不是很鮮明嗎？就算她用最消極的行動，率領俘虜逃走到大香山去建立樂土，收容百姓，可是父親領兵來攻時，她不是率領羣衆去抵抗，而是率領羣衆跪在地下念咒——她自己不敢反抗封建的統治，也不許羣衆去反抗。尤其是當她父親病入膏肓，她還刻股剜臂，表現出一片孝心。

因此，整部影片所宣揚的，就是要人民愚忠愚孝，不要起來革命，統治者總有一天會「覺悟」起來，像她的父親一樣。但是這種「覺悟」，也還是繼續實行反動封建統治，也還是維護封建剝削，難道說這不仍是代表了封建階級的利益嗎？

借「神」來愚民，導人於迷信，運用特技來表現佛法無邊，也是這部影片宣傳反動思想的一種手段。可能編導過份迷信特技上賣弄，反而招致了得不償失的效果。那就是刳目斷臂，屠殺和鬼魂出現等鏡頭，血淋淋的殘酷恐怖鏡頭，把一些即許是無知的愚夫愚婦也嚇跑了。此外，加上飾演觀世音的演員，在眉梢眼角表露的只是風情，不是端莊，大大地破壞了愚夫愚婦們想像中的觀世音的形象，所以便不感興趣，這樣一來，借「神」來愚民，結果是反而自愚了。

唐紋——在「秀才奇遇記」中飾演尹金蓮

夜探影聯會所記

歌聲舞影　熱鬧歡騰

申立

青年演出隊的演出，迄今也數不清演了多少場，每場都受到觀衆熱烈的歡迎。所以有很多單位，都來向他們取經、學習，而他們既很樂意幫助別人，又主動的與其他的人交流經驗，使自己本身的水平再提升一步。

筆者昨天走到影聯會三樓，正好遇上有一羣學生在與王小燕、江龍等談論「紅衛兵組歌」怎樣表演及其造型的竅門。當大家談完話後，王小燕和江龍又指導那羣學生的動作和步法。解釋表演這個「紅衛兵組歌」的節目應帶着些什麼感情，才能使演出時的感情充沛而誠摯。有時候，還看見王小燕總不厭其煩的一次又一次作動作示範，同學們都十分細心地傾聽他們的指導。

隨後，我又到二樓去看看香港話劇團正排練在四月八日聯歡的節目。在很多的節目中，其中有一齣朗誦、唱歌、舞蹈綜合演出——老三篇中的「爲人民服務」。他們把毛主席的光輝著作「爲人民服務」整篇文章，用朗誦、舞蹈和歌曲來表達，凡演到文章內是語錄歌的就唱，凡是激昂的內容就以激昂造型動作來表現。只不過是團內自己的聯歡演出，但是他們依然十分認眞，每走一步，每唱一支歌，也研究是否唱得好，走得對。當整個「爲人民服務」節目排完後，團員們和演出的團員，又聚在一起研究表演的效果。最後，他們又排練一齣獨幕劇，全部是由新團員演出，這樣既可以培養和鍛鍊新團員，又可以從中選出一些優秀的新團員，準備參加將來的公開演出。他們從晚上八時一直排至晚上十二時多才完畢。

在影聯會另一場地，又有影聯會的舞蹈組正在練功。他們都是朝氣蓬勃的年青小伙子，雖然不是爲了演出，但是他們每星期總有兩個晚上要練功，和練習各種舞蹈的基本步法或一些集體舞，以備不時之需。「師傅」吳世勳和幾位老同學，在耕練時總是耐心地指導那些新來的同學，練完了，還坐下來談談有關舞蹈的基本知識，相處得就像一家人。

風風雨雨誤了事　赴澳外景受阻延

又是風來又是雨，把鳳凰公司赴澳拍「週末奇」的外景隊的日程打亂，所以先行拉隊回港，等天氣轉好之後，再行拥拔赴澳。

這次「週」片赴澳的陣容不小，一行三十多人。抵澳之後，一連工作了兩天，很是順利。照預定，大約還要八個工作日，就可以完成。不料天不作美，風呀、雨呀都來了，並且估計在短期內，天氣轉好的可能性不大，所以便先行回港，免得耽誤其他的拍片工作。（甫）

娛樂手記

明星、新星、撈星

韋妮

在香港所謂「自由」影圈裏，有不少紙上明星，是假「明星」作招牌，以提高其出來「交際」身價的。因此，戲雖沒有拍過，或者只當過一兩次佈景板，就照片滿天飛，捧場的宣傳稿經常見報，這情形倒是不在少數的。

昨天碰見一位打着所謂「自由」旗幟的爬影公司工作人員，談起他們公司被娛樂圈中人譏爲「農場」，爲什麼公司對其旗下的所謂「女星」的生活，不加約束，放任她們在外面撈七撈八，難道那就是他們所標榜的「自由」麽？

那位先生聽了之後，苦笑道：「公司那會管這種事。比方某公司有一位宣傳部的人，被人當面稱之爲「香港華德」而了無慚色，其中的內幕便可想而知了。

「我且說我們公司一位「新人」的例子，你就可以知道公司爲什麼明知卻又不過問的理由了——

「有這麼一位新人，她自己四出「應酬」，居然「應酬」到一間外地電影公司的老細請她做主角，兩千元一部戲。於是她又向我們公司交涉，願以新人待遇——兩百元一個月的月薪，當任公司的新人。然後她向該外地公司的老闆說，自己既是××公司的新人，要聘她拍片，可向××公司借人。而這兩千元的片酬便交給公司，作爲借出外面拍戲的片酬。

「公司當局算一算，沒有支出之前就收入了兩千元，以每個月兩百元計算，她自己外賺的一部片酬，已可以作她十個月的月薪，公司並沒有蝕本，又何樂而不爲呢。何況給個新人名義，有什麼戲找她來當當佈景板或配角，還可以省點開銷。於是就成交，那位「新人」也就出現公司的宣傳稿上了。

「對該女「星」而言，以我們公司新人之名，來抬高自己的身價，並不用自己掏腰包花錢，就可收宣傳效果。可憐是那間外地的電影公司，還以爲請到了香港××公司的新人當主角呢。其實內幕便是這麼一宗買賣。」

聽他爆了這樣的內幕，才知道爲什麼「自由」影圈裏有「撈星」的原因。

慧劍心魔

梁羽生著　雲君圖

第三回：豈惜芳馨遺遠者　只傷夜氣壓重樓

展伯承與褚葆齡並肩而立，在她耳邊悄聲說道：「齡姐，原諒我沒有把我的事情告訴你，現在你該明白我不單是爲了你的爺爺了。我和竇元的仇恨比你更深，今日我是不論怎麼樣也要殺他的。記着那招，別和我搶！」

褚葆齡當然明白他的意思，不但明白他話語的表面意思，而且明白他沒有說出來的心意。不錯，展伯承最初之所以隱瞞着她，是因爲他當時本領沒有練成，必須躲藏避仇，怕她洩漏給劉芒知道。當時他還是不信任劉芒的，但他卻不知褚葆齡已經偷聽了他的秘密，褚葆齡也曾因此而感到不滿。

但如今，在他們即將和竇元作生死決鬥的前一刻，展伯承還要抽出時間和她說這一番說話，這就是另一種用心了。他強調和竇元的仇恨比她更深，那是準備捨命去殺竇元，好保全褚葆齡的。他準備使用的那招殺手，是非常冒險的一招，即使成功，也一定會與竇元同歸於盡的。所以他才一再叮囑，到那緊關鍵的時刻，不能不使用那招之時，只許褚葆齡和他配合，作他助手，不許褚葆齡搶着擔當主攻。

褚葆齡心裏十分感動，想道：「小承子，你是想捨命來保全我，卻又怕你死了之後，我心裏不安，所以才和我說這樣的話。唉，我會感到欠你的債，你的用心也未免太苦了。」

竇元喝道：「你們不是要報仇麽？還喋喋不休的說些什麼？要交待後事也早該交待了！」竇元以他的「身份」，不便先行出招，是必須等待他們動手的。

褚葆齡忍着眼淚，說道：「小承子，你的事我早已知道，不管如何，我這一生都是感激你的！」

竇元喝道：「你們究竟想不想打？」展伯承聽了褚葆齡的話，已是解開了心上的結，滿懷喜悅，說道：「姓竇的，你急着要見閻王麽？好，看招！」兩人的長劍嗡的出鞘，一齊向竇元刺去。但雖是同時出鞘，也還略有先後之分，展伯承用的是「飛龍迴旋劍法」，迅捷無比，劍招先到。

展伯承用的這招，劍勢是向敵人的前心遞來，但內中卻又藏有左右盤旋兩個變化。竇元用的兵器是一鈎一盾，[illegible]之類的招數的。展伯承雖然知道對方未必就能破他，但卻希望能夠亂他的護手鈎，分散對方的威力，以利於褚葆齡的搶攻。不料他攻得快，竇元的應招更快，就在那電光石火之間，竇元的左手鈎一沉一帶，展伯承的長劍幾乎給他引去。（三二一）

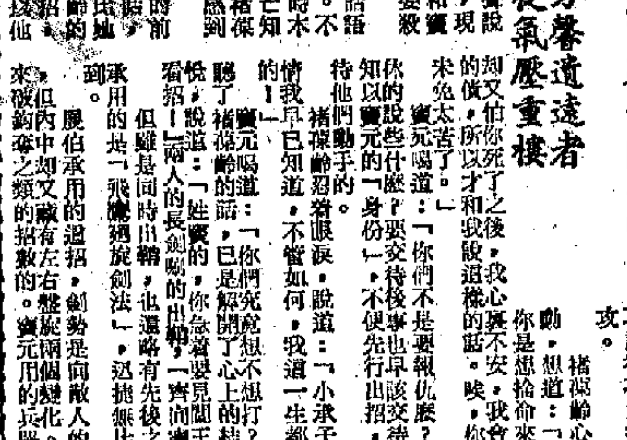

黑色面具

十三、挑撥

要不要到非洲去走走，周衛撰自己還不會決定。

他女婿在十月裏回來渡假的時候，陳恩華和他說起，又把自己的見解告訴給他聽。

「好吧！」陶繼勛說：「方便得很的，只要辦好護照，到新加坡來上船就是了。」他又是老闆，許多港口都有人認識他的。

這時合家都遷到了Ｈ市來，就住在周家附近，和陳家也相距不遠。谷蕙早把程明霖太太的事告訴了他，自然也要提到程卓如。繼勛懷疑起來，問陳恩華，說：

「好像谷蕙和程卓如吹了？」

「不要說吹了。」陳恩華說。「壓根兒就別當他們曾經戀愛過。」

「是不是吳醫生的兒子呢？明年也許我們會喝喜酒。」谷蕙說，她也換不遜。」

陳恩華點點頭，說：「大概是的。事情慢慢來，好多問題沒解決呢。」

繼勛以爲是谷蕙和吳醫生之間有什麼問題，所以沒再問，卻提到了黑色面具的事，說：

「這邊有什麼端倪沒有？我倒有些新發現。」

「他跟了紗帽不幹了。」

「你不是很好嗎？聽說還在船上研究。」

「事情就出在這上面，」繼勛說，「他把總公司發出來的電報，都截來了，都是暗語和怪話，也有是密碼。我發現了許多疑點，說：『毫無問題了，竇慮和老闆是一黨的，一個在天空裏飛來飛去，一個在海上走來走去，現在他又坐定在丹吉爾了。謝家麟呢？好像是個總管，搞了許多鬼，我們都蒙在鼓裏。這家公司，我是不幹了！』這孩子發了番獃子脾氣，做好做歹，我岳父寫了信叮囑了他，現在暫時算穩住在船上。」

陳恩華不關心這些，要緊問他：

「你說的新發現在哪兒呢？」

「這就是新發現了，黃盛又到了丹吉爾，就是偉達截到的電報。我在丹吉爾，和朋友到特列斯飯店去喝酒，問起購買黑人藝術品的事，有人說：去年春天，有個英國人，在這兒住了半年，他已經旅行了非洲十幾個國家，收了許多黑人藝術品，一問名字，就叫貴康。」

「那就是了。」「這不是新發現嗎？」陳恩華有些激動。「可以叫周伯伯去一次了。」

「我同意你的辦法，讓他老人家的胸襟寬闊一點。」繼勛說：「他現在的確比從前糊塗了！」（九〇）

反骨

何□

「假如這樣的小事也惹得你動氣的話，那麼我就挑不起這副重擔！」凌志遠不聲地站在他面前，說了這麼一句話，抹頭就走。

方源很懊悔，他不知道自己幹麽突然發這麼大的脾氣。在他的地位來說，一個小職員偷偷地留在寫字間睡覺，原是庶務主任的事情，身爲老闆，找這個主任來「訓」他幾句就行。但竟然爲了這點雞毛蒜皮的事，而對面的那副經理「發火」，那真是犯不着的。而且，凌志遠方才的話，就很有點不幹的意思。

可是他下不了台。此刻，在煩亂之中，只知不斷地按鈴，傳呼庶務，總務部門的主管進來，挑剔着一切。

在職員們眼中，這眞是一次地震。平時悄悄走從凌志遠門路的那一撮，擔心打破了飯碗，更是人人自危。

方源雖免敲頭，惡劣的氣氛，瀰漫整個寫字間。一連三天，凌志遠和方源，經理室和副經理室分踞一角。經理室的牆壁是玻璃的，所以職員們都毫不費勁就看到方源的臉色——直像一片陰霾密佈的雨天。

但副經理室鋁質的圍牆，隔絕了視線。誰也不曉得凌志遠在忙些什麼。

方源異樣地緘默，也顯得比平時更沉寂。這是令人驚奇的突變。其實他在期待着凌志遠的握手言和。但他不動聲色。

這是一個僵持的局面，也充份顯示凌志遠的潛勢力。他只是一個被老板聽得起的職員，居然成爲公司的靈魂。在三數年間，那可以說是公開的秘密。近年來，方源在地產方面過分的投資，流動金都變成了石頭。幸而凌志遠和外面銀行經常打交道，一天一天的將債務拖下去。如今兩個人各走極端，就着心事的分明，是方源而不是凌志遠了。

「哼！如果不是我，他怎麼會有今天！」方源不肯低頭，這是最大的理由。

想當年，凌志遠是汽車廠的一個小工，方源見他勤奮得很，不曉得爲什麼動了動心，將他提進一間寫字樓。負責他的一切生活所需。所以，直至今天，公司裏的老職員仍然背地稱他爲「抹車仔」。

這個「抹車仔」，搖身一變成爲副經理，並且儼儼地出賣了公司的利益，那真是方源意料不到的。（七）

春天的旋律

壽凡

二一　揭露大秘密

古美見爸爸在氣頭上，就不敢吭聲，一任他罵個夠。

林天龍一邊開車一邊罵兒子，回到家裏仍然沒有消氣，他一定要古美答應退出那個「四怪獸樂隊」。

媽媽這時又出來打圓場了。她說：「古美乖乖的聽爸爸的話吧，既然他對你的樂隊這樣反感，你就順從他一次退出好了。」

古美鼓着腮幫，呆坐在沙發上，他在想：「我們的樂隊正在大展鴻圖，人人都說我們有前途，如果我退出，那是自己吃虧！但如果現在不依作順從爸爸，日後的關就更難過……」

他思忖了一會，終於決定口頭上答允爸爸的要求，過了這一關再作打算。

「好吧，我就聽你的。」古美對爸爸說，「以後我和四怪獸樂隊脫離關係，不再上夜總會表演了。」

「好了，」媽媽說：「這才是乖順仔！」

「我早就知道你會聽爸爸的話，」媽媽欣慰地說，「[illegible]陽怪氣的那幾個朋友，你們不來往就更好。」

停了一會，媽媽又對兒子說：「快去洗澡吧，累了一晚，早點睡去！」

古美聽媽媽的話，如獲大赦，立即飛奔入房，以免被爸爸喚住，又聽一番教訓。

在房裏，海倫悄悄問大哥道：「你的四怪獸樂隊是怎樣組成的？」

古美從口袋裏掏出包香煙來，抽一支吸着，海倫見了大爲驚訝地問：「你幾時學會抽煙的？」

「你不知道的事多着哩！」[illegible]

老師變得離譜

記新人雁　夢中人

生意不好，大茶飯有得食，儘與阿沾等售奚命，顏記是小本商人，搭住三幾萬來銷，不免患得患失，向我呻一大輪，大有悔不當初之概焉。我安慰佢幾句，話生意拉扯計數，叫佢不可灰心，實則對這間五金店不敢睇好，並非現在至放馬後砲，早在籌辦之時我已經看出[illegible]。

[illegible]

小說林

勁草

巴士中的喜劇

方凌

[illegible]

今夜嘉山演八場　男子團體賽與學校團體賽同時開打
國際　第四天獻映　黃梅調鑼鼓聲　片事故彩
血手印
最後今天　鐵膽恩仇
鳳凰女主演　花木蘭
麗宮　今天最後　武俠彩色巨片　雙鎗黃英姑
孤鴻
德啟

大公報
擒賊先擒王　斬草必除根
Ta-Kung-Pao
342 Hennessy Road
Hong Kong
督印人費彝民
第二萬二千七百七十二號
今日出紙兩張半
零售港幣一毫
每月本港三元外埠七元

偉大公司
經銷國產紙張
書柯打二粉灰 雙釘 色字號白面灰 紙紙紙嘜嗒嗒嗒
大量供應 花色齊全
業務：零沽批發出口
九龍：元洲街128號 電話：878436 872847
香港：舒… 電話：768347 766346

香港居民一定要食貴米
在現行的入口米制度下

牛角

百葉窗

近年香港米價飛漲，升斗小民無不叫苦。難道香港居民一定要食貴米麼？答的是：在香港現行的入口米制度下，香港居民一定要食貴米的。為什麼呢？且聽我道來：

大家知道，香港人稠田少，本地生產的米遠遠不足供應居民的食用。現在香港有三百多萬人口，春夏天每日食米不足一萬包（每包重一百六十斤），秋冬天每日食米超過一萬包，平均每日食米一萬包。一年約需三百六十萬包。新界是有米出產的，元朗絲苗也很有名，可惜產量少得很，整個新界地區全年產米量只有八萬包左右，即本地產米只可供應居民八日的食用，其餘的日子就得要食入口米了。

香港大概從一九五九年開始施行現行的米糧入口制度，初期指定的入口米商只有二十九家，後來有所添增，現在已增至三十八家，入口米商獲數分配，每家入口商獲分配數多寡不同，全部入口商共分成一百一十點（單位），原來規定每一入口單位（即每一點）要經常存儲四千包米入貨倉，不能動用的，只准陸續存入新米，替出舊存米來發賣。一百一十個入口單位，就經常存米四十四萬包。當局每季規定一季的入口米數額，總是會比當季的實際消費量多一點，入口商必須依照規定數目輸入，否則入口資格就會被取消。過剩入口商賣剩的入口米經年累積下來，到現在約共有四十萬包，即是現在經常釘死在貨倉裏的存米數量最少有八十四萬包，以入口價格每包一百二十元來計算，這八十四萬包米價值一億元，經常被壓積的資金一億元，入口米商固然沒有這樣龐大的資本，有之亦不會這樣做，一般的做法是將存倉米按給銀行，銀行是債主，入口米商是貨主，由入口商納回利息給銀行，姑以八厘息計算，這批存米每月要負擔利息八十萬元。米存貨倉每月每包倉租四毫五仙，這批存米每月負擔的倉租達三十七萬七千八百元，八十四萬包存米每月負擔的利息倉租達一百一十多萬元，入口米商這筆龐大開支從那裏來補償？結果羊毛出在羊身上，這筆負擔勢必轉嫁到食米的香港居民身上，月購三十萬包米，在自然市場價格之外，要多付出百萬元，平均每包米要貴二十多元。這是香港居民在現行的入口米制度下，一定要食貴米的道理之一。

現行的入口米制度是沒有規定入口商從那處源頭辦米來港的，但有一項規定：凡是從中國大陸辦米來港供應，一定要事先經過申請批准，准許多少中國大陸米來香港的，也是沒有明文的規定，但根據以往事實觀察，入口商估計，多時以來，獲准輸入香港的中國大陸米約等於入口米總數額的兩成多，去年才增至近三成，所以一般人認為，港府只准香港居民食用兩三成中國大陸米已成為非明文的規定。中國大陸米的輸入既受到了非明文的限制，入口商只好去較遠的源頭辦米來供應，過去辦來供應的有泰國米、緬甸米、西貢米、澳洲米，最近又有美國米，其中以泰國米佔了絕大多數。當西貢還有米輸來的時候，泰國米進口佔了香港入口米總額的百分之五十至百分之五十五，自從美帝國主義發動侵越戰爭以來，西貢不但沒有米糧可供出口，反要輸入食米。西貢無米來港之後，泰國米來港更多，一九六六年泰國米入口佔香港入口米總額的百分之六十二，壟斷了香港米市場了。大家知道，近程貨貴成本較輕，去老遠的源頭找尋供應，來貨成本勢必較重，因運費、保險費、各項雜費的開支都要增多，而入口商為維持不斷的供應而需要經常的存貨量也要增多。捨近求遠，是香港居民在現行的入口米制度下，一定要食貴米的道理之二。

過去，入口米價波動不大的時候，零售價是不常變動的，香港的零售米商習慣的做法是，入口起價時多掺點碎米，入口落價少掺點碎米，賣六毫半一斤總是賣六毫半一斤。但近年來零售米商又打破了這項習慣，因為近年泰米來價飛騰暴漲，掺碎米已不能平衡價格了，要起價了，從前賣六毫半一斤的米，現在賣八毫半、九毫一斤了。因為泰國米來價每噸漲十多英鎊。泰國米來價為什麼漲得這麼厲害呢？簡單的說，是因泰國當局追隨美國的戰爭政策，幫助美國打侵略越南戰爭的關係。泰國近年米產是減少了，但減產的程度不大，可是泰國為了幫助美帝進行侵略戰爭，去年公開供應西貢的食米有七萬五千噸，今年先定以貨款方式供給西貢食米十萬噸，從前泰國沒有一噸米售給西貢，現在供給西貢這麼多的米，泰米出口額有一定數額，這一來供應原來的市場的米糧自然顯得緊張了，泰國售賣與原日市場的米量要減少了，但又要維持一定的外匯收入，結果是使用各種方式來提高出口價格，如改變徵收出口貼價（出口附加稅之一）辦法，商人申請輸出米糧要照指定價售一定數量給泰當局才得批准等等。

現在泰國當局加緊的追隨美國的戰爭政策，加緊助美侵略越南，根據前述的道理看，泰米來價是易漲難跌的，不容易回復過去的水平的。

看來，香港居民還要被迫食更貴的米。

山居　歐陽乃沾速寫

害民之馬
軍閥別傳

陳少枚

盛世才從奇台回師後，六月廿六日，在督辦公署東花廳召開臨時緊急會議。當陳中（督辦署參謀廳長）、李英奎（東北系李杜軍人員）、陶明樾（迪化縣縣長）前往開會時，即為盛世才預先埋伏的衛士所擒縛，不容分說，拉入後花園槍殺。參加會議的人都聽到槍聲，驚懼之餘，在會後立即前往黃慕松處，請其速返南京，維持督辦制，並讓盛世才早日擔任新疆督辦之職。黃慕松於七月中旬悄然東返，南京方面迫於情勢，乃於八月一日發表劉文龍、盛世才、張培元等人為新疆省政府委員，而由劉兼主席，盛兼督辦，張兼伊犁屯墾使及新編第八師師長。

再說馬仲英退到吐魯番之後，曾數次由吐魯番攻迪化，盛世才鑒於情況危險，乃一方面對馬進行和談，以爭取時間；另一方面又加緊拉攏退往南疆的和加尼牙孜（哈密王府軍官）、英。馬仲英也在省城地策固和擴大自己的武力，並爭取與南京聯繫。他在八月十五日（亦即南京發表盛世才為新疆督辦之後）打電到南京去，希望南京委他收拾東疆殘局，願出任東疆警備司令，使盛世才先於積蓄力量，也不拒絕和談。因此在八月間，盛世才先後派出吳兆熊、藍彥壽及督署的參謀長劉斌，前往吐魯番；馬仲英亦派張雅韶、姚[illegible]治平到迪化去。雙方經過商談後達成協議：由省方委派馬仲英為東部警備司令，駐防哈密、鎮西、鄯善，餉糧由省方供給。盛世才又編任命吳兆熊為吐魯番縣長，藍彥壽為鄯善縣長，攜帶餉銀省票二十萬兩到吐魯番，促馬部履行協議。但馬仲英以和加尼牙孜進攻焉耆為理由，暫時不肯東撤。

正在這個時候，南京方面再伸出陰謀之手，外交部長兼司法行政部長羅文幹前赴新疆活動。羅於八月十七日，派其外交部長兼司法行政部長羅文幹前赴新疆活動。羅於九月三日飛抵哈密，會見了哈密親王的兒子和駐哈密的馬仲英部的重要人員，還叫馬派去的歡迎代表張延福轉告馬仲英，說南京對馬一定公平處置，並將多所倚重云云。及後羅到吐魯番時，又對馬撫慰備至，說「新編三十六師的問題上」，還將多所倚重。在解決新疆問題上，羅叫馬仲英好好制止他們，對於南京的企圖，他極力拉攏。目的在使他們來牽制盛世才。馬仲英和張培元兩人，對於南京的企圖，當然心裏明白。因此，在羅文幹走了之後，仍使往還，關係日密，遂於九月下旬，進攻迪城。（五二）

美國流行迷幻藥

與書潤

西方醫藥工作者，常把迷幻藥或興奮劑稱為「心理作用」的藥物；人們服食這種藥物的目的，是想擺脫其當時的境遇，諸如傷病的痛苦，或對社會現實的畏懼，生活的煩惱等等。近年來歐美人士為了尋求刺激而公然服用若干種具有可以使心理改變作用的藥物，迷幻藥就是其中最顯著的一種，服後能使進入半醒半睡的古怪迷離的境界，初服時身體驚悸有點痛苦，一會兒便感到肌肉緊張，在他的眼中，一切都是變得五光十色的，包括一座高山、巨大的花草鳥獸，自己彷彿是一座高山，頭髮碰到了天上的星星，飄飄然地好像在雲霧中行走，由於進入了這些奇異的幻境，使他發出狂妄的突擊或瞻語，他將幹出許多荒誕的動作，到了藥力消失，清醒過來之後，便會感覺到倦怠，身疲體倦，充滿着迷惘與恐懼的思想，甚至於不敢面對現實的社會。

美國的食品與藥物局，去年曾訂了一條新法例，把這種泛濫於美國社會的迷幻藥，列為被管制的危險藥品類。與此同時，也有些醫藥工作者透過這種迷幻藥的研究，認為不應該禁制，理由是這種迷幻藥的製造很簡單，普通的中學生都可以自己配製，如果對於有機體的認識缺乏，配製得不當時，服用後則對於其中樞神經系統有很大的損害；而且迷幻藥也是一種鎮痛劑，用其他的麻醉劑通常僅能止痛兩小時，迷幻藥則可止痛達十小時；迷幻藥更可使患精神抑鬱的人免除煩惱，改變其心理作用。他們還引述了許多臨床症例來支持他們的意見，在醫藥工作者的眼中，這一類「心理作用」的藥物被移去作其他用途，只不過是社會上的問題，並非醫藥上的問題，認為必須有健全的社會制度，才可以使被列為危險藥品的藥物，避免在民間被濫用，並不是法律的片面所可以制止的。比加說對於鎮痛劑中的嗎啡及其衍生物海洛英，表面上雖被列為禁品，但結果是禁者自禁，賣者自賣，適足以造成那些惟利是圖的冒險家，及不肯官員斂財的一條捷徑。美國社會的畸形發展下，其國民對於被禁制的危險藥品需求卻日漸增加，去年美國在國內銷售的鎮靜劑接近四億一千二百萬美元，麻醉劑二億一千五百萬美元，包括迷幻藥在內。另外由醫生公開處方的毒品有八千四百萬美元。據統計，麻醉劑是去年致人死亡最多的藥物。目前在美國藥房出售的迷幻藥有片劑、粉劑、注射劑等多種，在黑市售賣的迷幻藥是把一滴水劑滴在一顆糖菓上，索價是五美元，美國的販毒者既以有利可圖，還進迷幻藥商務，可以在黑市售得一萬美元。這份數量可以調製成一百萬份糖菓劑，若以每顆糖菓劑值五美元計算，則總值達五百萬美元。有些男性和女性在追求對象時，居然應用到了迷幻劑，引致對方在如癡如夢中幾乎失身，因此使迷幻劑的推廣更加得起來。

但在另一方面，美國的「心戰部隊」也在利用迷幻藥，強迫別人服食迷幻藥。在新兵被徵召入伍時，因為有許多平民是不願意去參加那殘酷的戰爭的，他們在被強迫服役時，當然是會拒絕服從的，而且口口聲聲的反對為那不榮譽的戰爭服役，在這種情形之下，兵役局便會按照「心戰部隊」的指示說：「噢！看來你的體格有點不對，我給你一點藥先服食吧。」這位被徵集的人服食了他手上的迷幻藥後，便會改變了他的初衷，而願意參加「光榮」的越南戰役，去作一位從越南前線回來的英雄。一位從越南戰場回來的士兵，在他的故鄉的街上被捕後，當地的兵役機構給他服食了一點迷幻藥，結果這個逃兵立刻又變得瘋狂起來，宣稱他要去越南作戰，如何把越南人民消滅，在眼裏，要求馬上回到越南去。

這說明「心理作用」的藥物，與美國的「心戰部隊」有着密切的聯繫；特別要說明的是這裏所指的「心戰部隊」，並非美國軍隊中的一種組織，而是美國的武裝機構與美帝國主義統治的工作人員的總稱，在政治、文化上非常注意宣傳的工作，包括醫藥者及殺人不眨眼的劊子手。以本年二月份在三藩市所舉行的加州大學年會為例，在美國政府的協助下，二百名來自美國各州的心理學家與藥物學專家，仍以研究「心理作用」的藥物為中心，集中討論了許多的藥物和其他的危險藥品，在研究心理作用的「藥物」，包括有：巴西北部雜加印第安人所製造的一種嗅藥「伊比納」，它的藥力比現在流行的迷幻藥更迅速，更有效用；南委內瑞拉的印第安人飲料「阿雅蘇斯加」，服後狀似中毒，有輸路及掙扎昏迷的現象發生，還有西安德亞山城各土族用植物製成的一種飲料「阿雅蘇斯加」。能的本質與現下的心理藥物「雅基」和「卡比」相同，有人用為鎮靜劑；在歐洲北部和亞洲所生產的一種菌蕈「阿加力克」，食了可以使人半醒的入睡兩小時，其後進入迷離的境界；玻利尼西亞土人在慶祝典禮裏的一種飲料「加華」，調淡的「加華」是玻利尼西亞的路邊暢銷物，白天工作疲勞，可以使服用者進入夢境，醒來沒有綿醒。這些藥物都比較有悠長的歷史，但現在似乎都是新的，因為這些藥物服用後都可以使人類的心理改變，其作用正待詳細的調查研究。

為客之道

初翁

為客之道，難矣哉！自知不明此道，就會誤殺洗嫌疑。避免的大理由，是將醫生擺在第一線，恰是醫生招飲；第一線就唯有自動撤防。同場中見到朋友，都爲我的「康復」而高興。「能飲一杯乎？」總不能除「醫生」的一杯以外，別人的一杯就是毒藥。

可「一」之後，當然可「再」，於是乎，請「一」之後，「再」飲了之後，「再一」不以「慷慨之心」，頻頻敬酒，當然一千萬與有榮焉？當然一「不」字，所以然者，個「不」字。所以然者，難「一」，就是相對於「為客之難」。也有「為主之難」。作為主人，總希望賓客齊臨，而審度情勢，有些不能是一「來」可以邀請的，也循例的加上一個電話。——當然，那些為伍母的契女的祖父祝壽，為姨媽的家翁做生日的主人，不在此例。像我這樣迷從雖恐不及之人，必會在若干個電話中佔上一個。假如我會胡亂說謊，電話裏也可推辭；可惜，生性是有辭說拙，有盆嫌盆，三言兩語，反而讓盛實的答應下來了。

既開數十桌的場面，當我在「眉不能而肩跟企」的年齡，必是先鑽進一個「四方城」，然後藉此減少一切麻煩。然而，我對麻將是並不愛好的。年來，過的是「瞭查査」生活，連一二三也不分明，此調當然不能再彈。僅能與太太縮在一角，免得爲別人所見而我又見不到別人。有太太相伴，應該並不寂寞。可是，老伴兒在家裏也時常找不到話題，更何況在這紛擾的環境。

須要面對陌生人之外，再加上寒暄的話，不能在面面相覷，情形更糟須面面相覷，小宴中，賓客們必說，無話可說中必須找話論。其可可知。遇到招待過份殷勤的賓主人，這又是一個難上加難的試題，根本無法作答。眼睛望一望，主人以為必有所需；手足移一移，主人以為道必有所困。這時候，當以「一經」乃是人生大犬馬之勞。至少已不夠做「客」的條件。眼見口沫横飛，耳聽高談闊論，自己則如小學生夾在人叢中。

教你「額不得其正」，只為了避免勞動主人，只能裝得像雕像等與的笑彌勒，笑口雖是常開，渾身卻是動彈不得。

當然，席中必有「老友」，而老友更常是所需不同，話題難起，或者自己要應付一個新的「招呼」，或者老友又要應酬他的老友，又是有「啓」無「承」，文章做不下去了。

頗得一點經驗，談為客之道，必應從還讀習：先聽大馬二經，再及於觀世學、看相學、算命學，斯然後無所往而不當！

臨摹有價

半畝

巴黎警察有一次爲了調查偽造藝術品案，到畫家伊安·費萬臨的畫室視察，他們發現在他的公寓裏堆滿了裸體畫像。在搭室隨處都有伊安的作品。

這些畫完全是合法的，伊安並且表演給警探看，要偽造一張油畫，必須對肉色、帆布和顏料有充份的知識。他的臨摹技術在巴黎藝術界是有名的。美術學校和私人收藏家都很重視他的作品。

因爲要求大，所以伊安每天都要完成一幅油畫，他對名畫委納絲嬉浪圖最熟悉，他會爲買家先後臨摹了七十六次。

伊安最大的主顧是德克薩斯的一位富豪。他每個月要在他太太的房裏懸掛一幅新的裸體畫。伊安臨摹的裸體畫定價從一百鎊到七百五十鎊不等。

古代的嫁接知識

引銘

嫁接的原理是從自然接木現象中演變產生的。而它的產生，則是人們從生產勞動中長期觀察積累經驗的結果。

古人發現自然接木現象很早，「自然接木」古人稱之爲「木連理」。在歷代史書中，記載木連理事迹的次數很多。在清代（一七二六）編成的「古今圖書集成·博物彙編草木典」第七卷「木部紀事」中，有關「連理木」的記載前後一共有一百二十六條（沒有記載植物名稱）；其中引用「晉書」上的一段解釋「連理木」說：「異枝還合或兩樹共體」的樹木，實際上就是指樹木的天然嫁接。

歷代史書中對「木連理」之所以這樣重視，最早是由於古人對自然現象的無知。當這種無知被有神論觀念所替代後，「木連理」現象也從而被當時統治者曲解爲「祥瑞」之徵，用來替專制王朝歌功頌德。後來封建統治者還規定了「報瑞」的制度，從此，古代「木連理」事迹便在史書中一次又一次被記錄下來。這是先生靠此以鼓吹迷信思想，上大夫們又藉此吟詩作賦，以諛媚於統治階層，而勞動人民創造的嫁接技術卻被看作是末技而湮沒了。因此古代嫁接技術的起源歷史年代至今還難於確定。

在現存的古文獻中，記述嫁接的最早的古籍是西漢時代的「氾勝之書」。這本書已佚，現在我們所看到的是後人在著作中引用「氾勝之書」資料而被保留下來的一部分。其中有一段文字記述嫁接技術的。書中記載運用嫁接法生產大瓠（葫蘆）的法子爲：選用大粒種子，「掘地作坑，方圓深各三尺」，用一斗蠶糞（牛糞亦可）和一斗土壤拌合，放在坑內，加以踏實，施以適量水分，然後把十粒瓠子播下，上面再覆同樣的培養土，等苗生長至二尺餘，「便總聚十莖一處，以布纏之五寸許，復用泥泥之，不過數日，纏處便合爲一莖，留強者，餘悉掐去，引蔓結子，子外之條亦掐去之，勿令蔓延。」這樣就可以得到大瓠。由此可見，在中國西漢時代嫁接技術已有相當高的水平。

「氾勝之書」以後，相隔五百多年，後魏（四〇五—五五六）賈思勰在「齊民要術」中，曾記載說梨在「棠、石榴上插（指嫁接）得者爲上。……」這時嫁接技術已由同一作物的嫁接發展到不同樹木的嫁接。又說「凡插梨：園中者，用旁枝；庭前者中心（旁枝樹下易收，中心上聳不妨）。用根蒂小枝，樹形可喜，五年方結子；鳩腳老枝，三年即結子而樹醜。」這是由單純爲結大的果實發展到嫁接方法提早結實和改良提高產品的品質方面來。十分明顯，在「齊民要術」時期，嫁接技術已比「氾勝之書」時代有了很大的提高。

關於遠緣嫁接，除「齊民要術」外，中國古籍中記載的還很多。比如唐代園藝家郭橐駝在他的「種樹書」上（也可能是唐代以後的著作，「說是元代俞宗本著」），便不但會對嫁接法作了很多有意義的記載，而且更對遠緣嫁接，例如種閒、屬間和科間的嫁接加以許多很值得注意的記述。關於同屬異種間的嫁接，他說：「桃樹接李枝則紅而甘；梅樹接桃則脆；桃樹接杏則大；李樹接桃枝則爲桃李。」關於屬間嫁接，他說：「柑橘橙等於枳穀（指枳樹）上接着易活」；「梨樹（指棠樹）上接柰，其葉肥大。」關於科間嫁接的記載更多了，例如「柿樹接桃枝則爲金桃；……柰上接梅，梅則不酸；柰上接梨則脆而甘美；……木犀接石榴，開花必紅；……苦棟樹上接梅花，則成墨梅。」又說：「葡萄欲其肉實，當栽於棗樹上，作竅子留葡萄枝入竅中透出，至二、三年，其枝既長大塞滿樹竅，便可斬去，葡萄托棗根以生，便得肉實。」這段記載，和古代巴比倫人的說法很相似。郭橐駝所記載的嫁接法，很經常地被後來的作家（如柳宗元）所引用。植物學家白索德里在他所寫的「中國植物學誌」一書中，對郭橐駝的工作，也會給予很高的評價。由於歷史時代的限制，古人對於嫁接的情況，雖只是很簡單的記載，但也表示其時的技術水平已經相當高明。其中的許多操作經驗都是和現代的科學道理上基本相符合的。

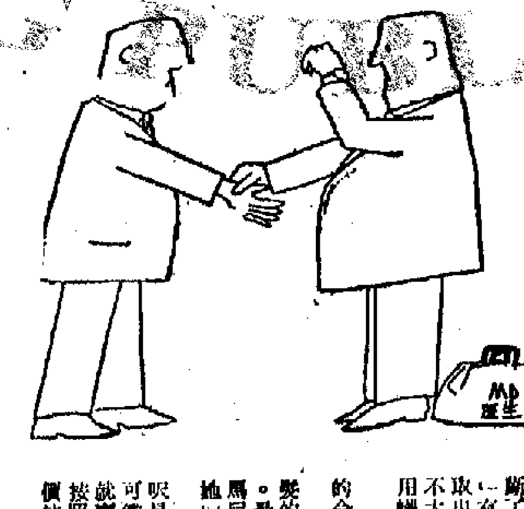

習慣成自然

元璣

十九世紀英國有一個理髮師名叫湯瑪斯，他專門以欺騙的方法，剪掉婦女的頭髮，而成爲小康。

他平時常去倫敦的貧民區，物色長有柔軟的長髮婦女，用金錢做的餌，換取她們的頭髮。有些婦女擔心剪髮後，那副醜怪的形相，他就撫慰她們在剪髮後，他可以帶一頂假髮給她們。需要金錢很急的婦女，往往就這樣上了他的圈套。他跟她們回家，把頭髮剪下，往往他的價值就變成了二十倍。

自從那時候起，頭髮的買賣一直生意興隆。最名貴的頭髮屬於瑪尼亞的一個農家女，她的名字叫寶伽。她的一頭頭髮有四呎長，又柔又細，光澤可愛。它在戰前價值就賣到一安士二十鎊。按照目前的市價，可以值到三倍。

二十年前英國是人造頭髮最大的輸出者。每年單單輸往荷里活的就有十噸。它的價值是每安士三十先令。

現在人造髮又被發現新的用途了。氣象台用女子的長髮測量空氣中的濕度，如果濕度高，頭髮就會伸長，如果乾燥，頭髮就會縮短。這種變化可以用精確的儀器紀錄下來。

鼻頭髮致富

[illegible]

世界上竟有靠女人頭髮發跡的人。倫敦的假髮業每年要從外國輸入女人的頭髮六百磅。這些頭髮是從意大利修道院得來的。當修女宣誓入教時，便把頭剃成尼姑。三角帽裏一塞，給錦鬆人。他從此再也不回來了。

假髮業和舞台化裝師都歡迎婦女的長髮，假髮，供演員戴用。而她們的頭髮卻用來做價值每安士兩鎊，但光澤的紅髮，因爲物以稀爲貴，可以賣到二十鎊。

一個婦女的頭上，平均有頭髮四安士半到五安士。勒脅頓把頭髮騙到手後，就去賣給假髮業。因爲婦女受騙的太多，於是她們的丈夫聚集在一起，想法墊把勒脅頓捉到，但勒脅頓非常狡猾，他時常轉移陣地。

倫敦南區有一無婦女受了這辣手騙子的欺騙後，集體去法庭控告。法官看見這一羣光山濯濯的女人後，不禁大爲驚奇。他下令警察通緝這名理髮師，並令該區的婦女提高警惕。但這是官樣文章，隔了幾天北區的婦女又遇到了同樣的。

科學瑣聞

何園

▲肉眼可見光線內顯微鏡所能見到的最小物體，大約是十萬分之一吋的直徑。

▲直徑約等於人髮百分之一的玻璃纖絲，每方吋可牽動相當於一百九十萬磅的重量。

▲鋁能壓成薄如薄紙的鋁箔：五百張疊起來僅高一吋。

▲豬與虎不算甚近親。使用若干不同血清作實驗顯示：豬與印度豹的關係（百分之七十六）多過老虎（百分之五十）。

▲一種由於亞米尼氏的五百度或者更高熱度的玻璃纖維，可用以製造噴氣機和導向飛彈的外殼。

▲下面是飲食方面的錯覺，換言之，都是以前認爲正確，其實並不正確的。那是：大蒜能治高血壓。酒製造血液。不吃肉類和蛋類能治關節炎。不吃早餐是減肥良法。蛛、朱獲遞的蛋或者橄欖能增加性機能。

「加速處理」法試擬

關一鳴

感應篇

在港府立法局輔政會上，財政司郭伯偉以「加速處理」爲理由，來港及離港的旅客征收人頭稅之議。

從該一節報告中，已默認此前「處理來港及離港的旅客」，手續並不夠「迅速」；旅客如欲「加速」，勢必「資格有關，不得不動人頭腦筋了」。

我們不妨仿照「洗衣舖」的「二小時起貨」，則倍收八毫。在商人洗衣舖去說，一般索價四毫，如欲「二小時起貨」，則倍收八毫。在商衡，若是財政司對港澳旅客開徵人頭稅，無異洗他衫之「二小時起貨」，否則延誤時間，恕不負責。此學實步洗衣舖後塵焉。

與其莫名其妙的被浪費時間，就覺正經則不如爽爽快快付一些錢的好。有錢能使鬼推磨，中國人對這方面既到化矣。

既然出錢可收「加速處理」之效，則爲港府荷包計，還有幾種辦法可以考慮：

一、雖云徵收人頭稅後可以「加速處理」，但增加一重付稅手續，勢非耗去若干時間不可；對於經常來往港澳旅客，可按巴士、電車月票辦法，發售長期特急付稅證，收費既較爲付現爲廉，而繳入攜到時一發「月票」，便可長驅而入。與人方便，自己方便，大家方便。

一、遠到復活節、耶誕節等旅客擁擠之日，可仿郵局免貼郵票的大宗郵件辦法，實行集團付稅。三十人、五十人的一條人龍，由龍頭納付訖，大家便可魚貫而入，省卻按人論稅之煩。

一、既可「加速」，不妨再增「特別加速」一項。彷彿藥品之有「草料」「雙料」然。此法可於特別擁擠的節日行之；凡有想不排長龍搶先過關者，請由「特別加速」一門入，按「定價」×倍收費。

一、酒菜館有童吃、到會兩種。開徵人頭稅後，於照例的「堂吃」之外，應設「到會」一種。其法略爲：赴澳旅客來一電話，日某輪有×人去澳；人頭稅辦事處隨即派人按址補府，填好表單，當場收費，或令旅客屆時一車飛到，立即上輪，免受無謂周折也。料想此法最受半山區大戶人家歡迎。收費按×倍增收，有計也。

上列各項辦法，放棄版權，歡迎採用。倘被罵得狗血淋頭，則不負任何責任也。

寒食清明

——文史瑣談之十五

遠齋

農家習慣，從冬至算起，每九天成一段落，九九八十一天，冬季就算過去了。最冷是三九到五九，六九的第一天就是立春節，所以有「一春在六九頭」的話。北方一般的氣候都差不多是這樣，特別是江浙一帶，幾乎無例外。總要到冬至才是真正的冷季。

元戴的連昌宮詞說：「初過寒食一百六，店舍無煙宮樹綠。」一百六是怎樣算法的，有不同的解釋。從冬至到清明，一共要經六個節氣，應該是一百零六天左右。例如今年，按陽曆算來，就正是此數。古人有「一百五日寒食雨，二十四番花信風」的詩句。寒食在清明的前一天，所以是一百五日，元詩「初過寒食一百六」，就正指清明，雖然已過了寒食一天，還是沒有炊煙。唐人風氣寒食如此。

韓翃詩：「春城無處不飛花，寒食東風御柳斜。日暮漢宮傳蠟燭，輕煙散入五侯家。」當時已經遍傳爲名作。詩的用意，今天是能理解的。從燭邊發出感慨，對於設連火種都被貴族壟斷專斷了。寒食有傳新火的風俗，由來已久。「論語」有「鑽燧改火」的話，一年一度從新的樹木中取出火來，在古時必是一種現實生活。漢以後就不大有人提起，也說不出道理來，內宮在寒食日用蠟燭傳新火，也不過應景而已。

百樂門 慶斯

今天續映 美高梅最新歌舞鉅片 虎猛龍威 七彩中文字幕 寶珠 林鳳 合演
今天五場仍映 慢慢走
利舞臺 今第十三天 戰火遊魂
麗聲·皇后·皇都 創世紀
新華·豪華 獨行俠江湖伏霸 金都戰門 熱辣火爆
普慶·珠江 今天最後 烽火孤鴻 朱虹 江漢 主演 沈鑒治 導演
總統·大華·皇宮 狂瀾！今第二週 風流俠猗仿勇嬌娃
樂聲·新聲·國華 今天後天 香港女伯爵